



Firma Digital

Firmado digitalmente por SOPLIN ALVARADO Paul Anderson FAU 20135727394 soft Motivo: Doy V° B° Fecha: 30.12.2021 21:06:03 -05:00

Firmado digitalmente por BERNAL PEREZ Pedro Martin FAU 20135727394 soft Motivo: Doy V° B° Fecha: 30.12.2021 21:09:31 -05:00

## RESOLUCIÓN DE DIRECCIÓN EJECUTIVA N° 044-2021-PROCIENCIA-DE

Lima, 30 de diciembre de 2021

**VISTOS:** El Acta de Reunión N° 017-2021 de fecha 29 de diciembre de 2021, del Comité Técnico de PROCIENCIA, el Informe N° 016-AS-2021-PROCIENCIA-UD-URM que cuenta con Proveído N° 035-AS-2021-PROCIENCIA-UD, y el Informe N° 052-AS-2021-PROCIENCIA-UD, ambos de fecha 29 de diciembre de 2021, de la Unidad de Diseño de PROCIENCIA, y el Informe N° 039-2021-PROCIENCIA-UAL-DAH B que cuenta con Proveído N° 054-2021-PROCIENCIA-UAL, ambos de fecha 30 de diciembre de 2021, de la Unidad de Asesoría Legal de PROCIENCIA, y;

### CONSIDERANDO:

Que, el Texto Único Ordenado de la Ley N° 28303, Ley Marco de Ciencia, Tecnología e Innovación Tecnológica, aprobado por Decreto Supremo N° 032-2007-ED, y la Ley N° 28613, Ley del Consejo Nacional de Ciencia, Tecnología e Innovación Tecnológica - CONCYTEC, establecen que el CONCYTEC es el organismo rector del Sistema Nacional de Ciencia, Tecnología e Innovación Tecnológica – SINACYT, encargado de normar, dirigir, orientar, fomentar, coordinar, supervisar y evaluar las acciones del Estado en el ámbito de la ciencia, tecnología e innovación tecnológica y promover e impulsar su desarrollo mediante la acción concertada y la complementariedad entre los programas y proyectos de las instituciones públicas, académicas, empresariales, organizaciones sociales y personas integrante del SINACYT;

Que, mediante Ley N° 30806, Ley que Modifica Diversos Artículos de la Ley N° 28303, Ley Marco de Ciencia, Tecnología e Innovación Tecnológica, y de la Ley N° 28613, Ley del CONCYTEC, se modifica, entre otros, el artículo 16 de la Ley N° 28303, señalándose que el Fondo Nacional de Desarrollo Científico, Tecnológico y de Innovación Tecnológica – FONDECYT, es una unidad de ejecución presupuestal del CONCYTEC, con patrimonio propio, encargado de captar, gestionar, administrar y canalizar recursos de fuente nacional y extranjera destinados a las actividades del SINACYT, en el país;

Que, mediante Decreto Supremo N° 051-2021-PCM publicado en el diario oficial El Peruano el 25 de marzo de 2021, se crea el Programa Nacional de Investigación Científica y Estudios Avanzados, sobre la base del Fondo Nacional de Desarrollo Científico, Tecnológico y de Innovación Tecnológica, al cual PROCIENCIA absorbe por fusión en calidad de entidad absorbente. PROCIENCIA se encuentra bajo la dependencia de EL CONCYTEC, ente rector del SINACYT;

Que, conforme con lo señalado en la Cuarta Disposición Complementaria Final del citado Decreto Supremo, el proceso de fusión concluye en un plazo no mayor de noventa (90) días calendario, contados a partir de la vigencia de dicha norma. Asimismo, de acuerdo con lo dispuesto en su Séptima Disposición Complementaria Final, culminado el proceso de fusión, toda referencia al Fondo Nacional de Desarrollo Científico y de Innovación Tecnológica – FONDECYT se entiende realizada a PROCIENCIA;

Que, mediante Resolución de Presidencia N° 109-2017-CONCYTEC-P de fecha 7 de setiembre de 2017, y modificada mediante Resolución de Presidencia N° 044-2018-CONCYTEC-P de fecha 23 de marzo de 2018, se aprobó la Directiva N° 04-2017-CONCYTEC-DPP, Directiva que regula el Diseño, Aprobación e Implementación de los Instrumentos Financieros diseñados por el CONCYTEC, la cual tiene como finalidad estandarizar el contenido mínimo de los Instrumentos Financieros diseñados y aprobados por el CONCYTEC e implementados por el FONDECYT, así como normar su procedimiento



Firma Digital

Firmado digitalmente por URQUIZO SALAS Patricia Leonor FAU 20135727394 soft Motivo: Doy V° B° Fecha: 30.12.2021 21:02:37 -05:00



Firma Digital

Firmado digitalmente por RAMIREZ SOTO Max Carlos FAU 20135727394 soft Motivo: Doy V° B° Fecha: 30.12.2021 20:58:10 -05:00



Firma Digital

Firmado digitalmente por GOLUP Romina Sol FAU 20135727394 soft Motivo: Doy V° B° Fecha: 30.12.2021 20:39:24 -05:00



Firma Digital

Firmado digitalmente por HERRERA GODENZI Dante FAU 20135727394 soft Motivo: Doy V° B° Fecha: 30.12.2021 19:54:44 -05:00



Firma Digital

Firmado digitalmente por CABRERA SOTELO Julieta Gladys FAU 20135727394 soft Motivo: Doy V° B° Fecha: 30.12.2021 20:47:57 -05:00



Firma Digital  
Firmado digitalmente por BERNAL PEREZ Pedro Martin FAU  
20135727394 soft  
Motivo: Doy V° B°  
Fecha: 30.12.2021 21:09:46 -05:00



Firma Digital

Firmado digitalmente por SOPLIN ALVARADO Paul Anderson FAU  
20135727394 soft  
Motivo: Doy V° B°  
Fecha: 30.12.2021 21:06:16 -05:00

de diseño, aprobación, implementación y evaluación, cuyo alcance es de cumplimiento obligatorio en todo el Pliego CONCYTEC y la Unidad Ejecutora FONDECYT;

Que, asimismo, el numeral 4.2 de la citada Directiva establece, entre otros, que el subproceso de implementación del Instrumento Financiero consta del desarrollo de las Bases, la Evaluación y Selección, y el Seguimiento y Monitoreo, y es llevado a cabo por la Unidad Ejecutora FONDECYT;

Que, en virtud de ello, el numeral 5.2.4 de la anotada Directiva, establece en su inciso a) que la Ficha Técnica de ejecución es el documento a través del cual se especifican las condiciones para un nuevo concurso o de corresponder permite realizar modificaciones a un concurso existente. Este documento permite precisar aspectos vinculados a: características generales del concurso (público objetivo, modalidades de postulación, resultados esperados, entre otros, según corresponda); financiamiento (monto subvencionado, número de subvenciones, entre otros); consideraciones para el concurso (se indicarán las consideraciones para las diferentes etapas del concurso según corresponda); y áreas temáticas. Asimismo, el inciso b) del anotado numeral señala que la Dirección de Políticas y Programas de CTel (DPP) aprueba y remite al FONDECYT la Ficha Técnica de ejecución del Instrumento Financiero por lo menos un mes anterior a la fecha programada para el lanzamiento de la convocatoria. Finalmente, el inciso c) del mismo numeral establece que la Ficha Técnica de ejecución debe ser aprobada siempre que se cuente con: i) El Instrumento Financiero aprobado, y ii) El informe técnico de la Sub Dirección de Innovación y Transferencia Tecnológica (SDITT) o la Sub Dirección de Ciencia, Tecnología y Talentos (SDCTT) o del Programa de Popularización de la Ciencia, la Tecnología e Innovación (PPOP), según corresponda. La ficha técnica de ejecución será elevada por la DPP a Presidencia una vez remitida al FONDECYT;

Que, por su parte, se precisa en los literales b) y c) del numeral 5.2.5 de dicha Directiva, que la Unidad Ejecutora FONDECYT deberá implementar el Instrumento Financiero considerando como etapas: el diseño de Bases, Evaluación y Selección, y Seguimiento y Monitoreo, debiendo la Dirección de Políticas y Programas de CTI emitir opinión favorable de las Bases de la convocatoria del Instrumento Financiero, a través de la suscripción del formato de revisión de Bases;

Que, de acuerdo con los artículos 26 del Manual de Operaciones de PROCENCIA, aprobado mediante Resolución de Presidencia N° 058-2021-CONCYTEC-P de fecha 9 de junio de 2021, la Unidad de Diseño es la unidad de línea, dependiente de la Dirección Ejecutiva, responsable del proceso diseño y desarrollo del expediente del concurso, así como de la formulación de lineamientos, procedimientos, metodologías, técnicas, modelos, directivas y otros en el marco de las funciones del Programa PROCENCIA, los mismos que serán aprobados por el CONCYTEC;

Que, mediante Resolución de Presidencia N° 113-2017-CONCYTEC-P de fecha 18 de setiembre de 2017, se aprobó el Instrumento Financiero "Proyectos de Investigación", que a su vez fue modificado mediante Resolución de Presidencia N° 223-2019-CONCYTEC-P de fecha 2 de diciembre de 2019, por lo que en mérito a ello, y en virtud de lo dispuesto en los incisos b) y c) del numeral 5.2.4 de la citada Directiva N° 04-2017-CONCYTEC-DPP, la Dirección de Políticas y Programas de CTI del CONCYTEC, contando con el Informe N° 053-2021-CONCYTEC-DPP-SDCTT/JSA de la Sub Dirección de Ciencia, Tecnología y Talentos, el cual cuenta con Proveído N° 742-2021-CONCYTEC-DPP de la Dirección de Políticas y Programas de CTI del CONCYTEC, con fecha 28 de diciembre de 2021 elabora y aprueba la Ficha Técnica de Ejecución del citado Instrumento Financiero, la cual es remitida a PROCENCIA para la elaboración de las Bases de la convocatoria;



Firma Digital

Firmado digitalmente por URQUIZO SALAS Patricia Leonor FAU  
20135727394 soft  
Motivo: Doy V° B°  
Fecha: 30.12.2021 21:02:46 -05:00



Firma Digital

Firmado digitalmente por RAMIREZ SOTO Max Carlos FAU  
20135727394 soft  
Motivo: Doy V° B°  
Fecha: 30.12.2021 20:58:27 -05:00



Firma Digital

Firmado digitalmente por GOLUP Pomina Sol FAU 20135727394 soft  
Motivo: Doy V° B°  
Fecha: 30.12.2021 20:39:44 -05:00



Firma Digital

Firmado digitalmente por HERRERA GODENZI Dante FAU  
20135727394 soft  
Motivo: Doy V° B°  
Fecha: 30.12.2021 19:54:51 -05:00



Firma Digital

Firmado digitalmente por CABRERA SOTELLO Julieta Gladys FAU  
20135727394 soft  
Motivo: Doy V° B°  
Fecha: 30.12.2021 20:48:12 -05:00



Firma Digital

Firmado digitalmente por BERNAL PEREZ Pedro Martin FAU 20135727394 soft Motivo: Doy V° B° Fecha: 30.12.2021 21:10:02 -05:00



Firma Digital

Firmado digitalmente por SOPLIN ALVARADO Paul Anderson FAU 20135727394 soft Motivo: Doy V° B° Fecha: 30.12.2021 21:06:25 -05:00

Que, no obstante, mediante Informe N° 024-2021-CONCYTEC-DPP-SDCTT la Sub Dirección de Ciencia, Tecnología y Talentos comunica que, como consecuencia de las precisiones efectuadas a la Ficha Técnica por parte de PROCENCIA, procedió a elaborar una nueva adjuntándola al citado informe, Ficha Técnica que es aprobada por la Dirección de Políticas y Programas de CTI del CONCYTEC el 29 de diciembre de 2021 y remitida al PROCENCIA en la misma fecha, según se advierte del Proveído N° 751-2021-CONCYTEC-DPP;

Que, de acuerdo con las Bases diseñadas por la Unidad de Diseño de PROCENCIA, el objetivo general del Esquema Financiero E041-2022-01 denominado "Proyectos de Investigación Básica", es el de incrementar la generación de nuevo conocimiento científico en CTI, a través de trabajos experimentales o teóricos que se emprenden principalmente para explicar los fundamentos de los fenómenos y hechos observables;

Que, en atención a lo señalado en la ya citada Directiva, la Unidad de Diseño de PROCENCIA emite el Formato de Revisión de Bases, el cual es suscrito con fecha 29 de diciembre de 2021 por el Director de Políticas y Programas de CTI del CONCYTEC, con lo cual emite opinión favorable de las citadas Bases;

Que, el literal g) del artículo 12 del citado Manual de Operaciones de PROCENCIA, establece como función de la Dirección Ejecutiva, la de constituir el Comité Técnico de PROCENCIA que se encargue de gestionar y opinar sobre actividades propias de los concursos de los esquemas financieros;

Que, los artículos 1 y 4 del Reglamento del Comité Técnico del FONDECYT, aprobado mediante Resolución de Dirección Ejecutiva N° 026-2016-FONDECYT-DE de fecha 22 de marzo de 2016, disponen que el Comité Técnico es un órgano colegiado de apoyo técnico a la gestión en el FONDECYT, que vela y controla que los procesos se realicen conforme las normas internas y tiene como finalidad contribuir a la gestión realizando acciones de revisión y evaluación de calidad respecto a los Esquemas Financieros;

Que, asimismo, el numeral 7.1 del artículo 7 del citado Reglamento, modificado mediante Resolución de Dirección Ejecutiva N° 002-2021-FONDECYT-DE de fecha 15 de enero de 2021, establece como función del Comité Técnico, la de revisar y evaluar el expediente del Concurso del Esquema Financiero, presentado y propuesto por la Unidad de Desarrollo, para su aprobación por parte de la Dirección Ejecutiva, el mismo que deberá contener como mínimo la siguiente documentación: Al momento del lanzamiento de la convocatoria (Primer grupo de documentos), a) Las Bases según estándar de la Unidad de Desarrollo, y b) Documento de autorización presupuestal. Al momento de la integración de las Bases o en la fecha establecida en las bases, si no hubiera consultas que ameriten una integración (Segundo grupo de documentos), c) Proyecto de contrato o convenio, d) Ficha de postulación en línea, e) Cartilla de evaluación, f) Perfil del evaluador y/o guía de evaluación, y g) Guía de seguimiento y monitoreo del esquema financiero de la subvención. Agrega el anotado numeral que en caso de existir una integración de bases, el Comité Técnico deberá revisar la modificación de los documentos descritos en el segundo grupo de documentos, y que por otro lado, si no existiera integración de bases toda la documentación descrita en el segundo grupo de documentos deberá ser recabada y tramitada por la Unidad de Desarrollo. Señala también dicho numeral que algunos de los documentos podrán no aplicar, en algunos casos, por su naturaleza, y que los documentos antes señalados deberán estar visados por el personal responsable y competente de la Unidad que los formuló;



Firma Digital

Firmado digitalmente por URQUIZO SALAS Patricia Leonor FAU 20135727394 soft Motivo: Doy V° B° Fecha: 30.12.2021 21:03:02 -05:00



Firma Digital

Firmado digitalmente por RAMIREZ SOTO Max Carlos FAU 20135727394 soft Motivo: Doy V° B° Fecha: 30.12.2021 20:58:41 -05:00



Firma Digital

Firmado digitalmente por GOLUP Romina Sol FAU 20135727394 soft Motivo: Doy V° B° Fecha: 30.12.2021 20:40:12 -05:00



Firma Digital

Firmado digitalmente por HERRERA GODENZI Dante FAU 20135727394 soft Motivo: Doy V° B° Fecha: 30.12.2021 19:54:59 -05:00



Firma Digital

Firmado digitalmente por CABRERA SOTELO Julieta Gladys FAU 20135727394 soft Motivo: Doy V° B° Fecha: 30.12.2021 20:48:30 -05:00



Firma Digital

Firmado digitalmente por BERNAL PEREZ Pedro Martin FAU  
20135727394 soft  
Motivo: Doy V° B°  
Fecha: 30.12.2021 21:10:18 -05:00



Firma Digital

Firmado digitalmente por SOPLIN ALVARADO Paul Anderson FAU  
20135727394 soft  
Motivo: Doy V° B°  
Fecha: 30.12.2021 21:06:35 -05:00

Que, según consta en el Acta de Reunión N° 017-2021, el Comité Técnico de PROCENCIA, en sesión llevada a cabo el 29 de diciembre de 2021, y luego de la respectiva revisión y evaluación del Expediente de la Convocatoria del Esquema Financiero E041-2022-01 denominado "Proyectos de Investigación Básica", presentado y propuesto por la Unidad de Diseño de PROCENCIA, el cual contiene como primer grupo de documentos: i) las Bases y Anexos del Concurso, ii) la Constancia de Previsión Presupuestal, iii) la Ficha Técnica, y iv) el Formato de Revisión de Bases, acordó recomendar a la Dirección Ejecutiva la aprobación del citado expediente de convocatoria. Asimismo, acordó que los documentos pendientes sean aprobados con el informe de integración de bases;

Que, mediante el Informe N° 016-AS-2021-PROCIENCIA-UD-URM, el cual cuenta con Proveído N° 035-AS-2021-PROCIENCIA-UD, ambos de fecha 29 de diciembre de 2021, la Unidad de Diseño de PROCENCIA, en base a los acuerdos arribados en sesión del Comité Técnico de PROCENCIA, solicita la aprobación del Expediente de la Convocatoria del Esquema Financiero E041-2022-01 denominado "Proyectos de Investigación Básica", por lo que mediante Informe N° 052-AS-2021-PROCIENCIA-UD dirigido a esta Dirección Ejecutiva, remite el citado expediente, el cual contiene las Bases de Concurso, la Constancia de Previsión Presupuestal, la Ficha Técnica, el Formato de Revisión de Bases, y el Acta de Reunión N° 017-2021 del Comité Técnico de PROCENCIA;

Que, mediante el Informe N° 039-2021-PROCIENCIA-UAL-DAHB el cual cuenta con Proveído N° 054-2021-PROCIENCIA-UAL, ambos de fecha 30 de diciembre de 2021, la Unidad de Asesoría Legal de PROCENCIA, teniendo como sustento lo expuesto por la Unidad de Diseño y los acuerdos arribados por el Comité Técnico de PROCENCIA, y al verificar que se ha cumplido con lo dispuesto en el marco normativo correspondiente, considera viable la emisión de la resolución que apruebe el Expediente de la Convocatoria del citado Esquema Financiero;

Que, el citado informe legal agrega que los documentos que integran el referido Expediente de Convocatoria cuentan con el visto del personal responsable y competente del área que formuló cada uno de dichos documentos;

Que, en tal sentido, para el cumplimiento de los fines de PROCENCIA, resulta necesario aprobar el Expediente de la Convocatoria del Esquema Financiero E041-2022-01 denominado "Proyectos de Investigación Básica";

Con la visación de los Responsables de las Unidades de Diseño y de Gestión de Concursos, de los Responsables de las Sub Unidades de Selección de Beneficiarios y de Soporte, Seguimiento y Evaluación, y del encargado de las funciones de la Unidad de Asesoría Legal de PROCENCIA, del Sub Director de la Sub Dirección de Ciencia, Tecnología y Talentos, y del Director de la Dirección de Políticas y Programas de CTI del CONCYTEC;

De conformidad con lo dispuesto en la Ley N° 28303, Ley Marco de Ciencia, Tecnología e Innovación Tecnológica, en la Ley N° 28613, Ley del Consejo Nacional de Ciencia, Tecnología e Innovación Tecnológica - CONCYTEC, en la Ley N° 30806, Ley que modifica diversos artículos de la Ley N° 28303, Ley Marco de Ciencia, Tecnología e Innovación Tecnológica, y de la Ley N° 28613, Ley del CONCYTEC, en el Decreto Supremo N° 051-2021-PCM que crea el Programa Nacional de Investigación Científica y Estudios Avanzados – PROCENCIA, en la Resolución de Presidencia N° 058-2021-CONCYTEC-P que aprueba el Manual de Operaciones de PROCENCIA, en la Resolución de Presidencia N° 109-2017-CONCYTEC-P, que aprueba la Directiva N° 04-2017-CONCYTEC-DPP, Directiva que regula el Diseño, Aprobación e Implementación de los Instrumentos Financieros diseñados por el CONCYTEC, modificada mediante Resolución de Presidencia



Firma Digital

Firmado digitalmente por UROQUIZO SALAS Patricia Leonor FAU  
20135727394 soft  
Motivo: Doy V° B°  
Fecha: 30.12.2021 21:03:14 -05:00



Firma Digital

Firmado digitalmente por RAMIREZ SOTO Max Carlos FAU  
20135727394 soft  
Motivo: Doy V° B°  
Fecha: 30.12.2021 20:59:00 -05:00



Firma Digital

Firmado digitalmente por GOLUP Romina Sol FAU 20135727394 soft  
Motivo: Doy V° B°  
Fecha: 30.12.2021 20:40:28 -05:00



Firma Digital

Firmado digitalmente por HERRERA GODENZI Dante FAU  
20135727394 soft  
Motivo: Doy V° B°  
Fecha: 30.12.2021 19:55:10 -05:00



Firma Digital

Firmado digitalmente por CABRERA SOTELO Julieta Gladys FAU  
20135727394 soft  
Motivo: Doy V° B°  
Fecha: 30.12.2021 20:48:46 -05:00



Firma Digital

Firmado digitalmente por BERNAL PEREZ Pedro Martin FAU 20135727394 soft Motivo: Doy V° B° Fecha: 30.12.2021 21:10:36 -05:00



Firma Digital

Firmado digitalmente por SOPLIN ALVARADO Paul Anderson FAU 20135727394 soft Motivo: Doy V° B° Fecha: 30.12.2021 21:06:46 -05:00

N° 044-2018-CONCYTEC-P, y en la Resolución de Presidencia N° 064-2021-CONCYTEC-P.

**SE RESUELVE:**

**Artículo 1.-** Aprobar el Expediente de la Convocatoria del Esquema Financiero E041-2022-01 denominado "Proyectos de Investigación Básica", el cual contiene los siguientes documentos: i) las Bases de Concurso y Anexos, ii) la Constancia de Previsión Presupuestal, iii) la Ficha Técnica, y iv) el Formato de Revisión de Bases, por los fundamentos expuestos en la parte considerativa de la presente Resolución.

**Artículo 2.-** Remitir copia de la presente Resolución a las Unidades de Diseño, Gestión de Concursos y Asesoría Legal, a las Sub Unidades de Selección de Beneficiarios y de Soporte, Seguimiento y Evaluación, a la Dirección de Políticas y Programas de CTI, y a la Sub Dirección de Ciencia, Tecnología y Talentos del CONCYTEC, para los fines correspondientes.

**Artículo 3.-** Encargar al responsable del Portal de Transparencia, la publicación de la presente Resolución, así como de las Bases del Concurso y sus Anexos, del presente esquema financiero, en la Página Web de PROCENCIA.

**Regístrese y comuníquese.**



Firmado digitalmente por RODRIGUEZ RODRIGUEZ Juan Martin FAU 20135727394 soft Motivo: Soy el autor del documento Fecha: 30.12.2021 21:19:10 -05:00

Firma Digital

**JUAN MARTÍN RODRÍGUEZ RODRÍGUEZ**

**Director Ejecutivo**

Programa Nacional de Investigación Científica y

Estudios Avanzados

**PROCENCIA**



Firma Digital

Firmado digitalmente por UROQUIZO SALAS Patricia Leonor FAU 20135727394 soft Motivo: Doy V° B° Fecha: 30.12.2021 21:03:26 -05:00



Firma Digital

Firmado digitalmente por RAMIREZ SOTO Max Carlos FAU 20135727394 soft Motivo: Doy V° B° Fecha: 30.12.2021 20:59:19 -05:00



Firma Digital

Firmado digitalmente por GOLUP Pomina Sol FAU 20135727394 soft Motivo: Doy V° B° Fecha: 30.12.2021 20:40:54 -05:00



Firma Digital

Firmado digitalmente por HERRERA GODENZI Dante FAU 20135727394 soft Motivo: Doy V° B° Fecha: 30.12.2021 19:55:20 -05:00



Firma Digital

Firmado digitalmente por CABRERA SOTELO Julieta Gladys FAU 20135727394 soft Motivo: Doy V° B° Fecha: 30.12.2021 20:49:44 -05:00

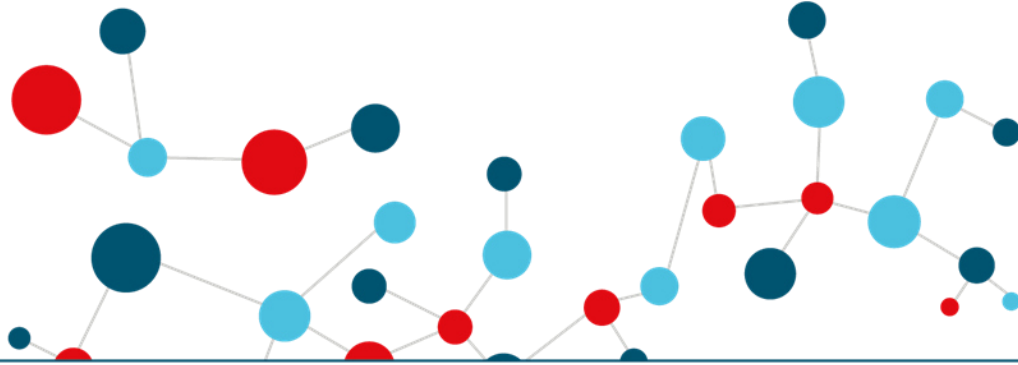

**BASES**

# PROYECTOS DE INVESTIGACIÓN BÁSICA

Concurso 2022-01

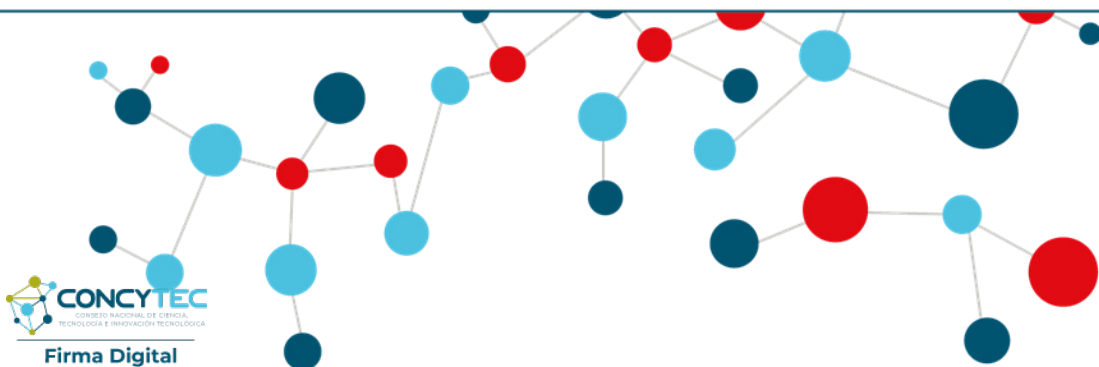

**Firma Digital**

Firmado digitalmente por GOLUP  
Romina Sol FAU 20135727394 soft  
Motivo: Doy Vº Bº  
Fecha: 29.12.2021 19:38:19 -05:00



**Firma Digital**

Firmado digitalmente por REYES  
MATOS Ursula Fabiola FAU  
20135727394 soft  
Motivo: Soy el autor del documento  
Fecha: 29.12.2021 19:33:21 -05:00



**PERÚ**

Presidencia  
del Consejo de Ministros

1/21



**Siempre  
con el pueblo**

## TABLA DE CONTENIDO

<b>1. ASPECTOS GENERALES.....</b>	<b>3</b>
1.1. Bases del Concurso.....	3
1.2. Objetivo General.....	3
1.3. Resultados Esperados.....	4
1.4. Tipos de Proyectos .....	5
1.5. Modalidades .....	5
<b>2. CONDICIONES DEL CONCURSO.....</b>	<b>6</b>
2.1. Prioridades del concurso .....	6
2.2. Público Objetivo.....	7
2.3. Conformación del equipo .....	9
2.4. Financiamiento .....	12
<b>3. POSTULACIÓN.....</b>	<b>15</b>
3.1. Elegibilidad .....	16
3.2. Documentos de postulación.....	16
3.3. Programación de Actividades .....	17
3.4. Absolución de consultas .....	18
<b>4. EVALUACIÓN, SELECCIÓN Y RESULTADOS.....</b>	<b>18</b>
4.1. Convenio o Contrato.....	19
<b>5. SOPORTE, SEGUIMIENTO Y EVALUACIÓN Y ASPECTOS ADMINISTRATIVOS</b>	<b>19</b>
<b>6. DISPOSICIONES FINALES .....</b>	<b>20</b>

## 1. ASPECTOS GENERALES

CONCYTEC es el organismo rector del Sistema Nacional de Ciencia, Tecnología e Innovación (SINACTI), encargado de dirigir, fomentar, coordinar, supervisar y evaluar las acciones del Estado en el ámbito de la ciencia, tecnología e innovación tecnológica.

El Programa Nacional de Investigación Científica y Estudios Avanzados - PROCIENCIA tiene por objeto impulsar, incrementar y consolidar las capacidades en ciencia y tecnología en el país, lo cual implica de manera no limitativa la investigación científica en todas las disciplinas del saber, así como la formación de investigadores y especialistas de alto nivel, el equipamiento de laboratorios y talleres de investigación, la difusión de conocimientos, la transferencia tecnológica y la creación de cultura científica y tecnológica. Esto para generar conocimiento que pueda ser aplicado en la economía, el bienestar social y la sostenibilidad ambiental.

El presente concurso se origina en el Instrumento Financiero “Proyectos de Investigación”, el cual fue aprobado con Resolución de Presidencia N° 113-2017-CONCYTEC-P de fecha 18 de setiembre de 2017 y modificado el 02 de diciembre de 2019 mediante Resolución de Presidencia N° 223-2019-CONCYTEC-P.

### 1.1. Bases del Concurso

#### 1.1.1. Bases

Es el documento técnico normativo del concurso publicado por el Programa PROCIENCIA. Las bases constituyen un documento de cumplimiento obligatorio que rige para todo efecto legal durante las fases de postulación y evaluación del concurso; y da las pautas generales para orientar la ejecución de los proyectos; cuyo desarrollo será regulado en la Guía de Soporte, Seguimiento y Evaluación. **Cabe señalar que los Anexos son parte integral de las presentes Bases y su conocimiento y lectura son de carácter obligatorio.**

#### 1.1.2. Bases integradas

Es el documento técnico normativo definitivo, que resulta de las consultas y absolución de las mismas que se consideran relevantes para el cumplimiento del objetivo del presente concurso. Las Bases integradas se publican en el portal institucional del Programa PROCIENCIA, en la fecha señalada en la sección 3.3 de las presentes bases. En el caso de no presentarse consultas se mantendrán las Bases descritas en la sección 1.1.1 como las definitivas.

### 1.2. Objetivo General

Los proyectos de investigación básica tienen como objetivo incrementar la generación de nuevo conocimiento científico en CTI, a través de trabajos experimentales o teóricos que se emprenden principalmente para explicar los fundamentos de los fenómenos y hechos observables.



### 1.3. Resultados Esperados

Todos los resultados esperados obligatorios correspondientes, deben estar incluidos en el Plan Operativo; y deben ser alcanzados al finalizar su ejecución.

Las postulaciones seleccionadas de la modalidad Semilla deberán alcanzar los siguientes resultados esperados obligatorios:

Tabla N° 1: Resultados esperados obligatorios para los proyectos en la Modalidad Semilla

<b>Proyectos de Investigación Básica – Modalidad Semilla</b>
a. Al menos un (01) artículo científico original <sup>1</sup> aceptado para publicación en revistas indizadas en Scopus o WoS en Q1 o Q2 o Q3.
b. Al menos una (01) tesis finalizada de pregrado o postgrado presentada al área o unidad correspondiente <sup>2</sup> , que conlleven a la obtención del título o grado académico en una universidad peruana durante o después del desarrollo del proyecto.  Debe ser la versión final que será presenta ante el jurado; la cual será verificada mediante el cargo de recepción del documento y acompañada por la carta del asesor.
c. Al menos una ponencia en congresos de alcance nacional o internacional.

Mientras que, las postulaciones seleccionadas de la modalidad Multidisciplinarios deberán alcanzar los siguientes resultados esperados obligatorios:

Tabla N° 2: Resultados esperados obligatorios para los proyectos en la Modalidad Multidisciplinarios

<b>Proyectos de Investigación Básica – Modalidad Multidisciplinarios</b>
a. Al menos dos (02) artículos científicos originales <sup>3</sup> , publicados o aceptados para publicación en revistas indizadas en Scopus o WoS en Q1 o Q2.

<sup>1</sup> No se incluyen conference papers ni proceedings:

- Conference papers: (Scopus Content Coverage Guide 2017), es un artículo original que reporta datos presentados en una conferencia o simposio. Se caracterizan por ser cualquier longitud y por reportar datos de una conferencia. Los documentos pueden variar de longitud y contenido, desde documentos completos y resúmenes de conferencias, hasta artículos tan cortos como de una página.

- Proceedings: (Scopus Content Coverage Guide 2017), pueden publicarse como seriales o no seriales, y pueden contener los artículos completos de los trabajos presentados o sólo los resúmenes de reuniones, conferencias, simposios, seminarios, talleres, aunque algunas revistas también incluyen proceedings en el título.

<sup>2</sup> Verificado mediante el cargo de recepción del documento y acompañada por la carta del asesor.

<sup>3</sup> No se incluyen conference papers ni proceedings:

- Conference papers: (Scopus Content Coverage Guide 2017), es un artículo original que reporta datos presentados en una conferencia o simposio. Se caracterizan por ser cualquier longitud y por reportar datos de una conferencia. Los documentos pueden variar de longitud y contenido, desde documentos completos y resúmenes de conferencias, hasta artículos tan cortos como de una página.

- Proceedings: (Scopus Content Coverage Guide 2017), pueden publicarse como seriales o no seriales, y pueden contener los artículos completos de los trabajos presentados o sólo los resúmenes de reuniones, conferencias, simposios, seminarios, talleres, aunque algunas revistas también incluyen proceedings en el título.

b. Al menos dos (02) tesis finalizadas de postgrado presentadas al área o unidad correspondiente<sup>4</sup>, que conlleven a la obtención del títulos o grados académicos en una universidad peruana durante o después del desarrollo del proyecto.

Debe ser la versión final que será presenta ante el jurado; la cual será verificada mediante el cargo de recepción del documento y acompañada por la carta del asesor.

c. Al menos una ponencia en congresos de alcance nacional o internacional.

#### 1.4. Tipos de Proyectos<sup>5</sup>

##### - PROYECTOS DE INVESTIGACIÓN BÁSICA

Consiste en trabajos experimentales o teóricos que se emprenden principalmente para obtener nuevos conocimientos acerca de los fundamentos de los fenómenos y hechos observables<sup>6</sup>.

#### 1.5. Modalidades

Los proyectos de investigación básica tendrán las siguientes modalidades:

Tabla N°. 3: Modalidades de Proyecto y Conformación mínima del equipo

Modalidad de proyecto	Definición	Conformación Mínima
Proyectos de Investigación Multidisciplinarios	<p>Son propuestas de investigación básica con objetivos y actividades multidisciplinarias, entiéndase aquella donde participan por lo menos dos (02) grupos de investigación de diferentes disciplinas.</p> <p>Estos proyectos deben ser presentados de manera <b>asociativa</b> (con una o más entidades asociadas) y buscan consolidar una investigación de alto impacto.</p> <p><b>Nota: Debe contar con la participación de al menos una Entidad Asociada de una región del Perú distinta a la de la entidad solicitante; con su correspondiente Co-Investigador.</b></p>	<ul style="list-style-type: none"> <li>● Un Responsable Técnico</li> <li>● Dos Co-Investigadores (uno por cada grupo de investigación)</li> <li>● Dos tesis de postgrado</li> <li>● Un Gestor de Proyecto.</li> </ul>

<sup>4</sup> Verificado mediante el cargo de recepción del documento y acompañada por la carta del asesor.

<sup>5</sup> Manual de Frascati, Sexta edición, 2002.

<sup>6</sup> Fuente: Glosario de términos del Anexo 1 de la Ley 28303 Ley Marco de Ciencia, Tecnología e Innovación Tecnológica.

<p>Proyectos de Investigación Semilla</p>	<p>Son propuestas donde el grupo de investigación desea iniciar, fortalecer o consolidar la investigación en una institución de una región del país distinta de la de Lima Metropolitana.</p> <p>Se busca fomentar la investigación y la participación de nuevos investigadores de la región.</p> <p><b>El proyecto y sus actividades deben ser ejecutados en una región diferente a Lima Metropolitana.</b></p> <p>Se podrán financiar dos tipos de propuestas:</p> <ul style="list-style-type: none"> <li>- Propuestas de entidades con domicilio fiscal registrado en la SUNAT diferentes a Lima Metropolitana; o</li> <li>- Propuestas de Entidades solicitantes con domicilio fiscal en Lima Metropolitana con sedes en regiones diferentes a Lima Metropolitana, el responsable técnico que presentará la postulación deberá pertenecer a dicha sede y deberán demostrar que realizarán el proyecto y sus actividades en la sede regional fuera de Lima Metropolitana.</li> </ul>	<ul style="list-style-type: none"> <li>● Un Responsable Técnico</li> <li>● Un Co-Investigador</li> <li>● Un tesista de pregrado</li> <li>● Un Gestor de Proyecto.</li> </ul>
---	---	--

De ser necesario, cualquier modalidad puede contar con personal técnico, el cual realizará funciones a nivel operativo.

## 2. CONDICIONES DEL CONCURSO

### 2.1. Prioridades del concurso

Las propuestas que se presenten en este concurso, y sus respectivos resultados, deben estar alineadas al área y sub áreas del conocimiento según OCDE<sup>7</sup> (Ver Anexo 1):

Tabla N°. 4: Áreas Prioritarias del concurso

Área	Sub área
1.Ciencias Naturales	1.1 Matemáticas
	1.2 Computación y Ciencias de la Información
	1.3 Ciencias Físicas
	1.4 Ciencias Químicas
	1.5 Ciencias de la Tierra y Medioambientales
	1.6 Ciencias Biológicas
	1.7 Otras Ciencias Naturales

<sup>7</sup> Fuente OCDE (2015), Frascati Manual 2015: Guidelines for Collecting and Reporting Data on Research and Experimental Development, The Measurement of Scientific, Technological and Innovation Activities. Publicado por acuerdo con la OCDE, París (Francia). DOI: <http://dx.doi.org/10.1787/9789264239012-en>

## 2.2. Público Objetivo

### 2.2.1. Entidad Solicitante

Es la persona jurídica, constituida y/o creada conforme a ley, **que realiza investigación en CTI**, que presenta la propuesta y asume total responsabilidad por los compromisos y obligaciones derivados de la postulación. Se incluye a la dependencia, que es la unidad reconocida en la estructura organizacional de la entidad, tales como Escuela, Facultad, Laboratorio, Oficina de Investigación, Campo Experimental, Grupo de Investigación, sede, filial, entre otros. En caso la propuesta resulte ganadora, dicha entidad pasará a denominarse Entidad Ejecutora (EE) o subvencionado y será la que suscriba el convenio con el Programa PROCENCIA, pudiendo ser:

Tabla N° 5: Tipos de Entidad Solicitante para la Modalidad Semilla(\*):

<b>Entidad Solicitante – Semilla</b>
1. Universidades con domicilio fiscal registrado en la SUNAT diferente a Lima, que se encuentren licenciadas por la SUNEDU a la fecha de cierre de la postulación.
2. Universidades con domicilio fiscal en Lima Metropolitana con sedes en regiones diferente a Lima Metropolitana, que se encuentren licenciadas por la SUNEDU a la fecha de cierre de la postulación.
3. Institutos Públicos de Investigación (IPIs) con domicilio fiscal registrado en la SUNAT diferente a Lima Metropolitana.
4. Institutos Públicos de Investigación (IPIs) con domicilio fiscal en Lima Metropolitana con sedes en regiones diferentes a Lima Metropolitana.
5. Institutos <sup>8</sup> , centros o instituciones de investigación y/o desarrollo tecnológico y/o innovación tecnológica de régimen público o privado; con domicilio fiscal registrado en la SUNAT diferente a Lima Metropolitana. En el caso de las entidades públicas, éstas deben estar constituidas como unidades ejecutoras.
6. Institutos <sup>8</sup> , centros o instituciones de investigación y/o desarrollo tecnológico y/o innovación tecnológica de régimen público o privado; con domicilio fiscal en Lima Metropolitana con sedes en regiones diferentes a Lima Metropolitana. En el caso de las entidades públicas, éstas deben estar constituidas como unidades ejecutoras.
7. Personas jurídicas de régimen privado sin fines de lucro <sup>9</sup> con domicilio fiscal registrado en la SUNAT diferentes a Lima Metropolitana, que realicen investigación en CTI según su objeto social.
8. Personas jurídicas de régimen privado sin fines de lucro <sup>9</sup> con domicilio fiscal en Lima Metropolitana con sedes en regiones diferentes a Lima Metropolitana, que realicen investigación en CTI según su objeto social.
9. Centros de Innovación Productiva y Transferencia Tecnológica (CITEs) públicos o privados con domicilio fiscal registrado en la SUNAT diferentes a Lima Metropolitana.

<sup>8</sup> Conforme a la Ley 30512, Ley de Institutos y Escuelas de Educación Superior y de la Carrera Pública de sus Docentes.

10. Centros de Innovación Productiva y Transferencia Tecnológica (CITEs) públicos o privados con domicilio fiscal en Lima Metropolitana con sedes en regiones diferentes a Lima Metropolitana.

(\*) En el caso de las entidades con domicilio fiscal en Lima Metropolitana que deseen participar en la modalidad semilla, deberán postular con su sede ubicada en regiones distintas a Lima Metropolitana y el Responsable Técnico deberá pertenecer a dicha sede.

Tabla N° 6: Tipos de Entidad Solicitante para la Modalidad Multidisciplinarios:

<b>Entidad Solicitante – Multidisciplinario</b>
1. Universidades que se encuentren licenciadas por la SUNEDU a la fecha de cierre de la postulación.
2. Institutos Públicos de Investigación (IPIs).
3. Institutos <sup>9</sup> , centros o instituciones de investigación y/o desarrollo tecnológico y/o innovación tecnológica de régimen público o privado. En el caso de las entidades públicas, éstas deben estar constituidas como unidades ejecutoras.
4. Personas jurídicas de régimen privado sin fines de lucro <sup>10</sup> , que realicen investigación en CTI según su objeto social.
5. Centros de Innovación Productiva y Transferencia Tecnológica (CITEs) públicos o privados.

En ambas modalidades están excluidos de postular a este concurso como Entidad Solicitante los centros internacionales o extranjeros, domiciliados o no en el Perú, debido a que reciben fondos de gobiernos, fundaciones y organizaciones extranjeras. La identificación de un centro internacional será determinada mediante su ficha RUC – SUNAT.

Asimismo, el Responsable Técnico debe considerar que la entidad con la que postula se encuentre listada en el numeral 2.2.1 de las presentes bases.

### **2.2.2. Entidad Asociada**

La Entidad Asociada es una organización pública o privada legalmente constituida en el Perú o en el extranjero, distinta de la Entidad solicitante<sup>11</sup>, que participará activamente en el proyecto de investigación con al menos un (01) Co-Investigador en el equipo de investigación; pudiendo ser:

- 1) Universidades que se encuentren licenciadas por la SUNEDU a la fecha de cierre de la postulación.
- 2) Institutos Públicos de Investigación - IPIs.
- 3) Instituciones públicas, ministerios u otros organismos públicos con grupos de investigación o desarrollo tecnológico.

<sup>9</sup> Conforme a la Ley 30512, Ley de Institutos y Escuelas de Educación Superior y de la Carrera Pública de sus Docentes.

<sup>10</sup> Conforme al Código Civil, estas pueden ser asociaciones, fundaciones o comités.

<sup>11</sup> Evidenciado por su número de RUC.

- 4) Personas jurídicas de régimen privado sin fines de lucro<sup>12</sup>, que realicen y/o promuevan investigación en CTI según su objeto social.
- 5) Empresas peruanas<sup>13</sup> con formas societarias S.A., S.A.A., S.A.C. o S.C.R.L..
- 6) Empresas extranjeras.
- 7) Centros de Innovación Productiva y Transferencia Tecnológica (CITEs) públicos o privados.
- 8) Universidades extranjeras.
- 9) Institutos o Centros Internacionales o extranjeros de Investigación domiciliados o no domiciliados en el Perú.

Para efectos del presente concurso, todas las Entidades Solicitantes deberán participar con una Entidad Asociada como mínimo, de acuerdo a la modalidad de proyecto de investigación.

### 2.3. Conformación del equipo

Los roles dentro del equipo que forman parte de la propuesta son los siguientes<sup>14</sup>:

- 1) **Responsable Técnico (RT)**, es el equivalente al Investigador Principal y es la persona natural que lidera un proyecto y es responsable de su postulación, ejecución y dirección técnica; así como, el cumplimiento de los objetivos y metas durante la ejecución del proyecto. Deberá tener una dedicación al proyecto que permita la correcta ejecución del mismo, la cuál será indicada en la plataforma de postulación. Los requisitos generales son:

Tabla N° 6: Requisitos del Responsable Técnico para la Modalidad Semilla:

<b>Responsable Técnico – Modalidad Semilla</b>
1. Tener vínculo laboral o contractual con la entidad solicitante al momento de la postulación.
2. Tener residencia o domicilio habitual en el Perú y en la región desde donde postula.
3. Tener como mínimo el grado de maestro (*).
4. Haber participado o estar participando al menos en un (01) proyecto de investigación <sup>15</sup> o contar con un (01) artículo original publicado en revistas indizadas en Scopus o WoS. Tanto el proyecto como el artículo deben estar relacionados al sector estratégico, área temática o disciplina a la que aplica en la presente convocatoria.
5. No haber liderado ni estar liderando proyectos financiados por el Programa PROCIENCIA o FONDECYT.

**(\*) En caso de haber sustentado la tesis para la obtención del título universitario o grado académico en los años 2020 o 2021, podrá presentar la constancia de**

<sup>12</sup> Conforme al Código Civil, estas pueden ser asociaciones, fundaciones o comités.

<sup>13</sup> Empresas privadas del sector productivo o de servicio con (2) dos años de funcionamiento continuo inmediatamente anteriores a la fecha de postulación, deben contar con RUC activo y habido. Solo pueden participar las formas societarias previstas en la Ley N° 26887, General de Sociedades, tales como S.A., S.A.A., S.A.C., S.C.R.L.

<sup>14</sup> Si alguna persona en estos roles tuviese una restricción o impedimento, la propuesta será considerada no apta, aun cuando cumpla la conformación mínima.

<sup>15</sup> Para la modalidad semilla se considera como proyecto de investigación la tesis de doctorado.

**aprobación de tesis o acta de sustentación de tesis, emitida por la Facultad o Escuela correspondiente.**

Tabla N° 7: Requisitos del Responsable Técnico para la Modalidad Multidisciplinarios:

<b>Responsable Técnico – Modalidad Multidisciplinarios</b>
1. Tener vínculo laboral o contractual con la entidad solicitante al momento de la postulación.
2. Tener residencia o estar domiciliado en el Perú al momento de la postulación.
3. Ser investigador registrado en el RENACYT
4. Tener grado de maestría o doctorado(*) (registrado en la SUNEDU o adjuntado manualmente en el CTI Vitae)
5. Haber liderado o participado o estar participando un mínimo de tres (03) proyectos de investigación con financiamiento concursable; o contar con al menos tres (03) artículos originales publicados en revistas indizadas en Scopus o WoS; o una combinación de ambos. Tanto los proyectos como los artículos originales presentados deben estar relacionados al sector estratégico, área temática o disciplina a la que aplica en la presente convocatoria.

Para ambas modalidades, el equipo de investigación deberá contar con un (01) Responsable Técnico, el cual podrá presentar una única propuesta en el presente concurso.

El Responsable Técnico deberá mantener su vínculo laboral o contractual con la Entidad Ejecutora durante la postulación y hasta cumplir con todas las obligaciones estipuladas en el contrato de la subvención y la Guía de Soporte, Seguimiento y Evaluación; de existir causales de excepción, estas se encuentran reguladas en dicha Guía.

En caso el Responsable Técnico, haya sido incorporado en la institución en el marco del concurso “Incorporación de Investigadores” se valorizará el tiempo de dedicación al proyecto y se considerará como aporte no monetario. No recibirá ningún tipo de incentivo mientras dure su contratación bajo las normas del Banco Mundial.

**(\*) En caso de haber sustentado la tesis para la obtención del título universitario o grado académico en los años 2020 o 2021, podrá presentar la constancia de aprobación de tesis o acta de sustentación de tesis, emitida por la Facultad o Escuela correspondiente.**

2) **Co-Investigador (Co-I)**, quienes aportarán su experiencia y conocimiento específico en la temática en la cual se enmarca el proyecto. Deberá tener una dedicación mínima que permita la correcta ejecución del proyecto, la misma que será indicada por el Responsable Técnico en la plataforma de postulación.

Requisitos generales para las dos modalidades de proyectos de investigación:

- a) Deberá tener algún tipo de vínculo<sup>16</sup> laboral o académico con la entidad solicitante o la entidad asociada según corresponda.
- b) Tener como mínimo título universitario, en el caso de pertenecer a universidades deberán tener como mínimo el grado de maestro\*.

**(\* En caso de haber sustentado la tesis para la obtención del título universitario o grado académico en los años 2020 o 2021, podrá presentar la constancia de aprobación de tesis o acta de sustentación de tesis, emitida por la Facultad o Escuela correspondiente.**

En el equipo debe haber al menos un (01) Co-Investigador para la modalidad Semilla y al menos dos (02) Co-Investigadores para la modalidad Multidisciplinarios<sup>17</sup>. El número máximo de Co-Investigadores por propuesta será de seis (06).

En caso el Co-Investigador, haya sido incorporado en la institución en el marco del concurso “Incorporación de Investigadores” se valorizará el tiempo de dedicación al proyecto y se considerará como aporte no monetario. No recibirá ningún tipo de incentivo mientras dure su contratación bajo las normas del Banco Mundial.

- 3) **Tesistas (pregrado o posgrado)**, estudiantes o egresados de universidades peruanas que realizan actividades propias para la ejecución de la tesis durante la ejecución del proyecto de investigación, comprometiéndose a su sustentación. El tesista se incorporará durante el primer año de la ejecución del proyecto. Los requisitos de la función serán verificados en la ejecución. El Responsable Técnico garantizará que el tesista no cuente con otro incentivo monetario para el desarrollo de su tesis por parte del Programa PROCIENCIA.
  - Al menos un (01) tesista de pregrado o postgrado para los proyectos de Investigación de la Modalidad de Semilla.
  - Al menos dos (02) tesistas de postgrado para los proyectos de Investigación de la Modalidad Multidisciplinarios.
- 4) **Un (01) Gestor de Proyecto**, quien es la persona natural vinculada a la oficina de gestión de la investigación, o la que haga sus veces, de la Entidad Ejecutora, responsable de la gestión administrativa de un proyecto y de reportar el avance financiero, técnico y la ejecución final de la subvención a través de los documentos de gestión correspondiente (ITF, IFR o plan operativo, entre otros) y medios de comunicación indicados. El Equipo de Investigación deberá contar con un (01) gestor de proyecto.

---

<sup>16</sup> Para efectos del presente concurso además del vínculo laboral o contractual que el co-investigador pueda tener, se consideran además el ser: estudiante de postgrado de la entidad / ser tesista de postgrado de la entidad / ser egresado de la entidad indicando el vínculo existente con la entidad / profesor emérito u otro que la entidad considere.

<sup>17</sup> A fin de formar equipos multidisciplinarios, para los co-investigadores se consideran grados y títulos de todas las áreas de conocimiento según OCDE.



De ser necesario se puede contar con **personal técnico**, el cual no debe ser un investigador participante, no debe formar parte del equipo de investigación y deberá ser contratado para tareas específicas de carácter operativo.

**Registro en ORCID:**

El Responsable Técnico, los Co-Investigadores peruanos y extranjeros residentes en el Perú y los Tesistas deberán contar con su registro en ORCID ([www.orcid.org](http://www.orcid.org)), el cual deberá estar vinculado al CTI Vitae – Hojas de Vida afines a la Ciencia y Tecnología (<https://ctivitae.concytec.gob.pe>). Para información de cómo realizar la vinculación de su cuenta del CTI Vitae con su registro ORCID ingresar en el siguiente enlace:  
<https://sites.google.com/a/concytec.gob.pe/manual-dina/conectarse-en-orcid>

**Nota importante: Los registros de los todos los integrantes del equipo deberán realizarse con el número de documento de identidad vinculado a su cuenta en el CTI Vitae, en el caso del personal peruano y extranjero residente en el Perú.**

**2.4. Financiamiento**

**2.4.1. Monto y plazo**

El Programa PROCIENCIA otorgará al menos veintiún (21)<sup>18</sup> subvenciones por un monto máximo de financiamiento, en calidad de recursos monetarios de hasta S/ 100,000 (cien mil soles) y S/ 500,000 (quinientos mil soles); con la siguiente distribución de manera referencial:

Tabla N° 3: Número de subvenciones, monto máximo de financiamiento y plazo de ejecución

Modalidad de Proyectos	Postulación	Número de Subvenciones	Monto Máximo a financiar	Plazo Máximo de ejecución
Multidisciplinarios	Asociada	13	S/ 500,000	24 meses
Semilla	Individual o Asociada	08	S/ 100,000	18 meses

En la modalidad de Proyectos de Investigación Semilla se financiarán únicamente propuestas de regiones diferentes a Lima Metropolitana.

En caso de que las propuestas aprobadas no cubran la distribución asignada, estas se reasignarán en cualquier otra de las modalidades.

El financiamiento está sujeto a disponibilidad presupuestal.

<sup>18</sup> El número de subvenciones estará condicionado a las propuestas aprobadas.

El Programa PROCENCIA desembolsará de manera referencial el 40% del monto total aprobado en la primera armada en la modalidad Multidisciplinarios y el 60% del monto total aprobado en la primera armada en la Modalidad Semilla<sup>19</sup>.

El Responsable Técnico debe considerar los plazos requeridos por su institución para realizar las gestiones logísticas y administrativas necesarias para la ejecución del proyecto, al momento de indicar la duración del mismo en la plataforma de postulación.

#### 2.4.2. Rubros Financiables

Los recursos monetarios que aporta el Programa PROCENCIA sólo podrán ser utilizados para financiar actividades y acciones del proyecto seleccionado.. Los rubros financiables y no financiables se encuentran detallados en el Anexo No. 6.

Tabla N° 4: Rubros Financiables

Rubro	% máximo del monto financiado por PROCENCIA	Descripción
Recursos humanos	Hasta el 55%	Incentivo monetario a ser otorgado al Responsable Técnico, los Co-Investigadores, al personal técnico y a los tesisistas.
Pasajes y viáticos	Hasta el 10%	Gastos de viajes relacionados a actividades propias del proyecto de investigación (pasajes, viáticos, manutención y seguro de viaje).
Equipos y bienes duraderos	Hasta el 30%	Corresponde a la adquisición de equipos para el proyecto de investigación.
Gastos logísticos de operación	Hasta el 10%	Incentivo monetario para el Gestor de Proyectos, útiles de oficina, impresiones u otros gastos logísticos del proyecto.
Materiales e insumos	sin porcentaje máximo	Materiales, insumos, reactivos, accesorios, componentes electrónicos o mecánicos, bienes no inventariables.
Asesorías especializadas	sin porcentaje máximo	Gastos de contratación de personas naturales o jurídicas para la ejecución de actividades de índole técnica especializada consideradas como críticas para lograr el buen resultado de la propuesta.
Servicios de terceros	sin porcentaje máximo	Gastos de contratación de personas naturales o jurídicas para la ejecución de actividades complementarias dentro de la propuesta.

\*Al momento de elaborar la sección presupuestal correspondiente al financiamiento del Programa PROCENCIA en la plataforma de postulación, el postulante debe verificar que los rubros financiables indicados sumen un total de 100%.

#### 2.4.3. Contrapartida

La contrapartida es el aporte monetario y/o no monetario que las entidades participantes (Entidad Solicitante y Entidades Asociadas) se comprometen a dar. El aporte no monetario valorizado que se consigne en el presupuesto total no podrá exceder el aporte monetario o financiamiento que otorgue el Programa PROCENCIA.

<sup>19</sup> Dichos porcentajes de desembolso en la primera armada podrán incrementarse según disponibilidad presupuestal.

No se aceptará como contrapartida monetaria, aquella que provenga de otros financiamientos del Programa PROCENCIA. Los porcentajes de contrapartida para las dos (02) modalidades de proyectos de investigación, según la Entidad Solicitante, se muestran en el siguiente cuadro:

Tabla N° 5: Contrapartida por tipo de Entidad Solicitante

Entidad Solicitante <sup>20</sup>	Distribución del Costo Total del Proyecto (En porcentaje)			Presupuesto Total del Proyecto
	% máximo de financiamiento PROCENCIA	% mínimo de aporte monetario del costo total del proyecto	% mínimo de aporte no monetario del costo total del proyecto	
Entidades públicas o privadas sin fines de lucro o universidades de condición jurídica privada asociativa.	80%	0%	20%	100%
Entidades privadas con fines de lucro y universidades de condición jurídica privada societaria.	60%	30%	10%	100%

El aporte no monetario (valorizado) o monetario de las entidades deben considerar los mismos rubros financiables señalados en el Anexo No. 6.

A continuación, se pone como ejemplo el caso de un proyecto de investigación de la modalidad semilla que solicita el monto máximo:

Tabla N° 6: Ejemplo de Distribución del presupuesto y Contrapartida con fines didácticos

Entidad Solicitante	Distribución del Costo Total del Proyecto (En porcentaje)			Presupuesto Total del Proyecto
	% máximo de financiamiento PROCENCIA	% mínimo de aporte monetario del costo total del proyecto	% mínimo de aporte no monetario del costo total del proyecto	
Entidades públicas o privadas sin fines de lucro o universidades de condición jurídica privada asociativa.	80% (S/ 100,000)	0% (S/ 0)	20% (S/ 25,000)	100% (S/ 125,000)

<sup>20</sup> Conforme al Art. 115 de la Ley N° 30220, Ley Universitaria

Entidades privadas con fines de lucro y universidades de condición jurídica privada societaria.	60% (S/ 100,000)	30% (S/ 50,000.00)	10% (S/ 16,666.67)	100% (S/ 166,666.67)
---	---------------------	-----------------------	-----------------------	-------------------------

En lo que corresponda al aporte no monetario (valorizado) se tendrá en cuenta lo siguiente:

Tabla N° 7: Rubros correspondientes al aporte no monetario de las entidades

Rubros	Aporte No Monetario de Entidades
<ul style="list-style-type: none"> <li>Recursos humanos</li> <li>Gastos logísticos de operación</li> </ul>	Se valoriza el tiempo (en horas) dedicado a la ejecución del proyecto. La hora se valoriza según la remuneración bruta u honorarios <sup>21</sup> en la entidad que participa en el proyecto.
<ul style="list-style-type: none"> <li>Equipos y bienes duraderos</li> </ul>	Se valoriza el uso de los equipos y bienes duraderos de la entidad, distintos a los adquiridos con la subvención, según su vida útil.
<ul style="list-style-type: none"> <li>Materiales e insumos</li> <li>Asesorías especializadas</li> <li>Servicios de terceros</li> <li>Pasajes y Viáticos</li> </ul>	Se valorizan según su costo actual en el mercado.

En lo que corresponda al aporte monetario se tendrá en cuenta lo siguiente:

Tabla N° 8: Rubros correspondientes al aporte monetario de las entidades

Rubros	Aporte Monetario de Entidades
<ul style="list-style-type: none"> <li>Recursos humanos</li> <li>Gastos logísticos de operación</li> </ul>	El salario del responsable técnico, co-investigadores, personal técnico y gestor de proyectos, que participarán en el proyecto de investigación básica.
<ul style="list-style-type: none"> <li>Equipos y bienes duraderos</li> </ul>	Equipamiento para investigación que se comprometa a adquirir la entidad en el primer año de contrato para este proyecto de investigación básica.
<ul style="list-style-type: none"> <li>Materiales e insumos</li> <li>Asesorías especializadas</li> <li>Servicios de terceros</li> <li>Pasajes y Viáticos</li> </ul>	Pagos o compras realizadas por la entidad con relación a la ejecución de la propuesta.

### 3. POSTULACIÓN

El registro de postulación se realiza a través de la página web del Programa PROCENCIA: [www.prociencia.gob.pe](http://www.prociencia.gob.pe) y no se aceptará ningún documento enviado por otra vía.

El Responsable Técnico ingresa al sistema de postulación con su código de usuario y contraseña del CTI Vitae<sup>22</sup>. El sistema permite una sola postulación por Responsable Técnico.

**Es responsabilidad de cada integrante del equipo actualizar su CV (Curriculum Vitae) con los documentos sustentatorios en el CTI Vitae y/o ORCID según corresponda.** La

<sup>21</sup> Remuneración bruta

<sup>22</sup> <http://ctivitae.concytec.gob.pe>

información del CV que se tomará en cuenta para la evaluación será la actualizada hasta el envío de la propuesta ante el Programa PROCIENCIA.

Asimismo, el cierre del concurso está programado en automático, de acuerdo a lo indicado en el reloj del sistema; por lo que no se aceptará ningún documento, propuesta o solicitud posterior a la hora de cierre. Asimismo, es altamente recomendable preparar y enviar la postulación con anticipación, así como la verificación del funcionamiento adecuado de su red y computador, para evitar inconvenientes de último momento.

El proceso de postulación será explicado mediante un video tutorial que se encontrará colgado en la web del concurso, para orientación sobre la manera correcta de completar y enviar su propuesta.

### **3.1. Elegibilidad**

El cumplimiento de los requisitos de elegibilidad será declarado por las entidades participantes, mediante las Declaraciones Juradas que forman parte de los anexos 3A, 3B y/o 3C, así como por el Responsable Técnico mediante la Declaración Jurada del Anexo 4. En caso de que alguna de las entidades participantes o integrantes del equipo de investigación cuenten con alguna restricción o impedimento señalado en las declaraciones juradas, la propuesta será considerada No Elegible.

Cabe señalar que, todas las declaraciones juradas o documentos similares, así como la información incluida en la plataforma de postulación presentada por el Responsable Técnico, se presumen verificados, así como de contenido veraz para fines administrativos, salvo prueba en contrario.

### **3.2. Documentos de postulación**

- 1) CV del Responsable Técnico, se genera de manera automática en el CTI Vitae al momento del envío del registro.
- 2) CV de los Co-Investigadores; el cual será extraído del CTI Vitae para el caso de los co-investigadores peruanos o extranjeros residentes en el Perú.  
En el caso de los Co-Investigadores de entidades extranjeras o no residentes en el Perú el CV deberá estar actualizado a la fecha de envío de la postulación; asimismo, será revisado a través del link del ORCID o en el archivo adjunto en la plataforma de postulación.
- 3) Propuesta de Proyecto: será presentada a través de la plataforma de postulación.
- 4) Carta(s) de presentación y compromiso de la Entidad Solicitante y/o Asociadas peruanas\*. Ver Anexo 3A (ES), 3B (EA peruana), las cuales tienen carácter de declaración jurada.
- 5) Carta de compromiso en el caso de Entidad Asociada Extranjera, la cual tiene carácter de declaración jurada. Ver Anexo 3C\*\*.
- 6) Declaración Jurada suscrita por el Responsable Técnico, (Anexo 4).

- 7) Constancia otorgada por la entidad solicitante o ejecutora, que evidencie el rol que el Responsable Técnico ha desempeñado o se encuentra desempeñando en el proyecto ejecutado o en ejecución al momento de la postulación. En el caso de los proyectos en ejecución pueden presentar el contrato de subvención y en caso de proyectos ejecutados o culminados pueden presentar el Oficio de Cierre (como en el Programa PROCIENCIA) u otro que evidencie la culminación del proyecto. De acuerdo a lo señalado en el numeral 2.3 Conformación del Equipo, para la modalidad multidisciplinarios el financiamiento debe ser de fondo concursable.

Toda la información que se consigne en el registro de postulación, incluyendo los datos del CTI Vitae y ORCID, tiene carácter de declaración jurada.

Todo documento que requiera de firma en la etapa de postulación puede ser presentado con la firma manuscrita o electrónica (Registro en RENIEC), con el compromiso de presentar el documento con la firma en original, en caso de que la propuesta sea seleccionada. No se aceptarán documentos con la firma digitalizada (imagen pegada en el documento).

\*Las cartas de compromiso deben ser presentadas en hoja membretada de cada entidad y al momento de la postulación, pueden ser presentado con la firma del Decano o de alguna otra autoridad con una jerarquía superior a la del postulante; sin embargo, el documento de las Entidades Solicitante y Asociada Peruana debe ser presentado en original con la firma del Representante legal de la institución al momento de la firma del Convenio.

\*\*La carta de compromiso de la Entidad Asociada Extranjera podrá ser firmada por la autoridad inmediata superior al Co-Investigador presentado, en caso de que el Co-Investigador sea el jefe de su respectivo laboratorio o tenga cargo de autoridad, el documento puede ser firmado por él mismo.

### 3.3. Programación de Actividades

La programación de actividades del concurso se detalla a continuación:

Tabla N° 9: Cronograma de Actividades

Actividad	Fecha
Apertura del Concurso	Viernes, 31 de diciembre de 2021.
Fecha límite de recepción de consultas para la Integración de bases	Viernes, 07 de enero de 2022
Publicación de Bases Integradas	A partir del viernes, 14 de enero de 2022
Cierre de la Convocatoria	<b>Jueves, 10 de marzo de 2022 a las 13:00:00 hora local UTC/GMT -5 horas.</b>
Publicación de Resultados	A partir del Viernes, 20 de mayo de 2022.
Fecha de desembolso	A partir del 28 de junio de 2022.

En caso de requerirse alguna actualización del cronograma, este podrá ser modificado previa autorización de la Dirección Ejecutiva. Dicha modificación será publicada en el portal del Programa PROCIENCIA: [www.prociencia.gob.pe](http://www.prociencia.gob.pe).

### 3.4. Absolución de consultas

Las consultas se realizarán por medio de los correos electrónicos y números telefónicos de la tabla a continuación. Las consultas telefónicas serán atendidas de lunes a viernes en el horario de 8:30 am a 4:45 pm, con excepción del día de cierre, en el que la atención se realizará de 8:30 am a 12:00 del mediodía.

Tabla N° 10: Correos electrónicos y números telefónicos para consultas relacionadas al presente concurso

Tema de consulta	Contacto
Contenido de las bases	<a href="mailto:convocatorias@prociencia.gob.pe">convocatorias@prociencia.gob.pe</a> +511 644-0004 anexo 319
Funcionamiento del sistema en línea	<a href="mailto:mesadeayuda@prociencia.gob.pe">mesadeayuda@prociencia.gob.pe</a>
Resultados del concurso	<a href="mailto:activatuconsulta@prociencia.gob.pe">activatuconsulta@prociencia.gob.pe</a>
Registro y el funcionamiento del CTI Vitae	<a href="mailto:ctivitae@concytec.gob.pe">ctivitae@concytec.gob.pe</a> +511 644-0004 anexo 444

Todo reclamo o solicitud relacionada a una propuesta, durante y después de la etapa de postulación, deben ser realizadas por el Responsable Técnico. El Programa PROCIENCIA se comunicará directamente con el Responsable Técnico, en caso de ser necesario, motivo por el cual debe actualizar el número de contacto y correo electrónico en el CTI Vitae.

Los reclamos o comunicaciones por inconvenientes con la plataforma de postulación se deberán reportar teniendo en cuenta la fecha y hora de cierre del concurso, al correo electrónico de [mesadeayuda@prociencia.gob.pe](mailto:mesadeayuda@prociencia.gob.pe). La comunicación deberá incluir una captura de pantalla que evidencie el inconveniente.

Todas las consultas y reclamos serán atendidos en orden de llegada, por lo que se recomienda realizarlas hasta una (01) hora antes del cierre de la postulación para garantizar una adecuada atención.

## 4. EVALUACIÓN, SELECCIÓN Y RESULTADOS

El Programa PROCIENCIA, a través de la Sub Unidad de Selección de Beneficiarios (SUSB), es responsable del proceso de evaluación y selección de las propuestas presentadas, hasta la publicación de los resultados del concurso.

El CONCYTEC y el Programa PROCIENCIA se reservan el derecho de, solicitar a los postulantes los documentos probatorios de las declaraciones juradas presentadas en la

presente convocatoria cuando lo considere pertinente, manteniendo el principio de equidad para todos los postulantes.

En el Anexo No. 7 se precisa la escala de calificación, criterios de evaluación y aspectos a evaluar del proyecto, así como una descripción general sobre la constitución del Panel de Selección. Mayor detalle podrá encontrarse en la Cartilla de Evaluación y Elegibilidad.

#### **4.1. Convenio o Contrato**

Publicados los resultados en la web del Programa PROCENCIA, considerando las características de la convocatoria, la Sub Unidad de Selección de Beneficiarios se comunicará con los seleccionados (Responsables Técnicos) a través del correo electrónico.

El Convenio u otro documento que haga sus veces, será suscrito por el Responsable Técnico, el Representante Legal de la Entidad Ejecutora y el Director Ejecutivo del Programa PROCENCIA, para dichos efectos la Entidad Ejecutora deberá presentar los documentos requeridos por el Programa PROCENCIA (Anexos 3A, 3B y/o 3C según corresponda) mediante comunicación electrónica o física, de acuerdo a la capacidad de movilización establecida por el gobierno al momento en que los documentos sean requeridos.

##### **4.1.1. Garantía de fiel cumplimiento de contrato**

La Entidad Ejecutora que resulte seleccionada cuando sea Persona Jurídica de régimen privado (con o sin fines de lucro), deberá entregar como requisito para el primer desembolso, una Carta Fianza emitida por una entidad financiera autorizada por la SBS o una Póliza de Caucción emitida por Compañía de Seguros por el valor equivalente al 10% del primer desembolso, según contrato. Las características de la Carta de Fianza se encuentran en el Anexo No. 5.

La Carta Fianza o la Póliza de Caucción deben mantenerse vigentes durante el plazo del contrato y podrá ser ejecutada por el Programa PROCENCIA por vencimiento o por incumplimiento de las condiciones del contrato.

#### **5. SOPORTE, SEGUIMIENTO Y EVALUACIÓN Y ASPECTOS ADMINISTRATIVOS**

Una vez suscrito el contrato se llevará a cabo el proceso de soporte, seguimiento y evaluación técnica y financiera de los beneficiarios, el cual se regula en la **Guía de Soporte, Seguimiento y Evaluación de la SUSSE**.



## 6. DISPOSICIONES FINALES

- PRIMERA** Todo seleccionado que se someta a las presentes Bases debe conducir su actuación sin transgredir el Código Nacional de la Integridad Científica<sup>23</sup> y las normas sobre propiedad intelectual, incluyendo las relacionadas al acceso y uso de recursos genéticos y conocimientos tradicionales.
- SEGUNDA** Si la propuesta incluye el uso de recursos de la biodiversidad, los seleccionados deberán comprometerse a iniciar el proceso de solicitud de la autorización de investigación, con o sin colecta y/o contrato de acceso a los recursos genéticos, o si la investigación se realiza en un área natural protegida, de acuerdo a los procedimientos y normativas de las Autoridades Sectoriales de Administración y Gestión<sup>24</sup>.
- TERCERA** Si la propuesta incluye el trabajo con seres vivos o muestras biológicas, debe ser aprobado por un Comité de Ética en la Investigación<sup>25</sup>.
- CUARTA** En caso de que la Responsable Técnica curse un embarazo podrá solicitar el cambio como responsable técnico para un co-investigador a sola solicitud de acuerdo al procedimiento establecido en la Guía de Soporte, Seguimiento y Evaluación.
- QUINTA** En el caso de que el responsable técnico presente una enfermedad que imposibilite el desempeño laboral temporalmente, podrá solicitar el cambio como responsable técnico para un co-investigador a sola solicitud de acuerdo al procedimiento establecido en la Guía de Soporte, Seguimiento y Evaluación.
- SEXTA** CONCYTEC y el Programa PROCENCIA se reservan el derecho de solicitar los documentos en original cuando lo considere pertinente. CONCYTEC tiene la facultad de fiscalización posterior según numeral 1.16 del inciso 1) del artículo IV del Texto Único Ordenado de la Ley 27444, Ley del Procedimiento Administrativo General, aprobado con Decreto Supremo N° 004-2019-JUS y puede verificar en cualquier fase del concurso la veracidad de la información. Si se comprueba que la información presentada al concurso no es veraz, el postulante quedará eliminado del presente concurso.
- SÉPTIMA** Todos los seleccionados deben cumplir con las normativas vigentes del Estado Peruano.

---

<sup>23</sup> Código Nacional de la Integridad Científica, aprobado con Resolución de Presidencia 192-2019-CONCYTEC-P del 20/10/2019

<sup>24</sup> 1. Para obtener el contrato de acceso a los recursos genéticos o autorización de investigación en:

**FAUNA Y FLORA SILVESTRE** solicitarlo ante la Dirección General de Gestión Sostenible del Patrimonio forestal y de Fauna Silvestre del SERFOR

**AGROBIODIVERSIDAD (CULTIVOS Y CRIANZAS)** solicitarlo ante la Dirección de Gestión de la Innovación Agraria del INIA.

**RECURSOS HIDROBIOLÓGICOS** solicitarlo ante el Viceministerio de Pesca y Acuicultura del PRODUCE:

- Dirección General de Asuntos Ambientales Pesqueros y Acuícolas
- Dirección General de Extracción y Producción Pesquera para Consumo Humano Indirecto

2. Para solicitar autorización si la investigación se realiza dentro de un área natural protegida solicitarlo ante la Dirección de Gestión de las Áreas Naturales Protegidas del SERNANP.

<sup>25</sup> En caso de que la entidad solicitante no cuente con un Comité de Ética en la Investigación institucional puede recurrir a entidades externas, por ejemplo, el INS.

## SIGLAS Y ACRÓNIMOS

CONCYTEC	Consejo Nacional de Ciencia, Tecnología e Innovación Tecnológica.
CC	Comité de Consistencia.
CTI	Ciencia, Tecnología e Innovación tecnológica.
CTI Vitae	CTI Vitae – Hojas de Vida afines a la Ciencia y Tecnología (antes DINA).
DE	Director Ejecutivo del Programa PROCIENCIA.
EE	Entidad Ejecutora.
ES	Entidad Solicitante.
EA	Entidad Asociada.
PROCIENCIA	Programa Nacional de Investigación Científica y Estudios Avanzados
ITF	Informe Técnico Financiero.
IFR	Informe Final de Resultados.
OCDE	Organización para la Cooperación y el Desarrollo Económicos.
ORCID	"Open Researcher and Contributor ID", en español "Identificador Abierto de Investigador y Colaborador".
SINACTI	Sistema Nacional de Ciencia, Tecnología e Innovación Tecnológica.
SUNEDU	Superintendencia Nacional de Educación Superior Universitaria.
SUNARP	Superintendencia Nacional de Registros Públicos.
UGC	Unidad de Gestión de Concursos (PROCIENCIA).
SUSB	Sub Unidad de Selección de Beneficiarios (Programa PROCIENCIA).
SUSSE	Sub Unidad de Soporte, Seguimiento y Evaluación (Programa PROCIENCIA).



---

## ANEXOS

# PROYECTOS DE INVESTIGACIÓN BÁSICA

Concurso 2022-01



**Firma Digital**

Firmado digitalmente por GOLUP  
Romina Sol FAU 20135727394 soft  
Motivo: Doy V° B°  
Fecha: 29.12.2021 19:39:15 -05:00



**Firma Digital**

Firmado digitalmente por REYES  
MATOS Ursula Fabiola FAU  
20135727394 soft  
Motivo: Soy el autor del documento  
Fecha: 29.12.2021 19:34:07 -05:00



**PERÚ**

Presidencia  
del Consejo de Ministros

E041-2022-01

Página 1 de 25



**Siempre  
con el pueblo**

## TABLA DE CONTENIDO

<b>ANEXO 1: ÁREAS DEL CONOCIMIENTO – OCDE</b> .....	3
<b>ANEXO 2: MONTO MÁXIMO FINANCIABLES POR DÍA POR CONCEPTO DE VIÁTICOS Y MANUTENCIÓN</b> .....	5
<b>ANEXO 3A: CARTA DE PRESENTACIÓN Y COMPROMISO DE LA ENTIDAD SOLICITANTE</b> .....	6
<b>ANEXO 3B: CARTA DE PRESENTACIÓN Y COMPROMISO DE LA ENTIDAD ASOCIADA PERUANA</b> .....	8
<b>ANEXO 3C: CARTA DE COMPROMISO PARA ENTIDADES ASOCIADAS EXTRANJERAS / FOR INTERNATIONAL ENTITIES</b> .....	10
<b>ANEXO 4: DECLARACION JURADA DEL RESPONSABLE TECNICO</b> .....	11
<b>ANEXO 5: CARACTERÍSTICAS DE LA CARTA DE GARANTÍA DE FIEL CUMPLIMIENTO DEL CONTRATO</b> .....	14
<b>ANEXO 6: RUBROS FINANCIABLES</b> .....	15
<b>ANEXO 7: EVALUACIÓN, SELECCIÓN Y RESULTADOS</b> .....	18
<b>ANEXO 8: TECHNOLOGY READINESS LEVELS (TRL) O NIVEL DE MADUREZ TECNOLÓGICA</b> .....	18

## ANEXO 1: ÁREAS DEL CONOCIMIENTO – OCDE

### Área: Ciencias Naturales

SUB ÁREA	DISCIPLINA
<b>Matemáticas</b>	<ul style="list-style-type: none"> <li>• Matemáticas Puras</li> <li>• Matemáticas Aplicadas</li> <li>• Estadísticas y Probabilidades (Investigación en Metodologías)</li> </ul>
<b>Computación y Ciencias de la Información</b>	<ul style="list-style-type: none"> <li>• Ciencias de la Computación</li> <li>• Ciencias de la Información y Bioinformática</li> </ul>
<b>Ciencias Físicas</b>	<ul style="list-style-type: none"> <li>• Física Atómica, Molecular y Química</li> <li>• Física de la Materia</li> <li>• Física de Partículas y Campos</li> <li>• Física Nuclear</li> <li>• Física de Plasmas y Fluidos</li> <li>• Óptica</li> <li>• Acústica</li> <li>• Astronomía</li> </ul>
<b>Ciencias Químicas</b>	<ul style="list-style-type: none"> <li>• Química Orgánica</li> <li>• Química Inorgánica y Nuclear</li> <li>• Química Física</li> <li>• Ciencias de los Polímeros</li> <li>• Electroquímica</li> <li>• Química de los Coloides</li> <li>• Química Analítica</li> </ul>
<b>Ciencias de la Tierra y Medioambientales</b>	<ul style="list-style-type: none"> <li>• Geociencias (Multidisciplinario)</li> <li>• Mineralogía</li> <li>• Paleontología</li> <li>• Geoquímica y Geofísica</li> <li>• Geografía Física</li> <li>• Geología</li> <li>• Vulcanología</li> <li>• Ciencias del Medio Ambiente</li> <li>• Meteorología y Ciencias Atmosféricas</li> <li>• Investigación del Clima</li> <li>• Oceanografía, Hidrología y Recursos del Agua</li> </ul>

<p><b>Ciencias Biológicas</b></p>	<ul style="list-style-type: none"> <li>• Biología Celular y Microbiología</li> <li>• Virología</li> <li>• Bioquímica y Biología Molecular</li> <li>• Métodos de Investigación en Bioquímica</li> <li>• Micología</li> <li>• Biofísica</li> <li>• Genética y Herencia</li> <li>• Biología Reproductiva</li> <li>• Biología del Desarrollo</li> <li>• Botánica y Ciencias de las Plantas</li> <li>• Zoología, Ornitología, Entomología, Ciencias Biológicas del Comportamiento</li> <li>• Biología Marina y del Agua</li> <li>• Ecología</li> <li>• Conservación de la Biodiversidad</li> <li>• Biología (Teórica, Matemática, Criobiología, Evolutiva)</li> <li>• Otras Biologías</li> </ul>
<p><b>Otras Ciencias Naturales</b></p>	<ul style="list-style-type: none"> <li>• Otras Ciencias Naturales</li> </ul>

## ANEXO 2: MONTO MÁXIMO FINANCIABLES POR DÍA POR CONCEPTO DE VIÁTICOS Y MANUTENCIÓN

Los montos máximos financiables por día por concepto de viáticos son los siguientes:

Zona Geográfica	Monto por día (Soles/día)		
	Viáticos <sup>1</sup>	Manutención <sup>2</sup>	
		15 – 30 Días	31 – 90 Días
Territorio Nacional (Perú)	320	320	320
América del Sur	1462	350	1462
América del Norte	1738		1738
América del Centro	1244		1244
Asia	1975		1975
Medio Oriente	2015		2015
Caribe	1699		1699
Europa	2133		2133
África	1896		1896
Oceanía	1521		1521

<sup>1</sup>D.S. N° 007-2013-EF y D.S. N° 056-2013-PCM

- Tipo de cambio de 3.95 soles por dólar, de acuerdo al Marco Macroeconómico Multianual (MMM) 2022-2025, publicado por el Ministerio de Economía y Finanzas (MEF), el 23 de diciembre de 2021

<sup>2</sup> Resolución Ejecutiva N° 030-2018-FONDECYT-DE: El concepto de Manutención es aplicable siempre que se trate de una estancia cuya duración sea mayor o igual a quince (15) días calendario. En caso contrario se aplica el concepto de Viáticos.

## ANEXO 3A: CARTA DE PRESENTACIÓN Y COMPROMISO DE LA ENTIDAD SOLICITANTE

Ciudad, [día] de [mes] de 2022

**Señor  
Director Ejecutivo  
Fondo Nacional de Desarrollo Científico y Tecnológico  
y de Innovación Tecnológica  
Lima.-**

Tengo el agrado de dirigirme a usted como Representante Legal de [*Razón social de la entidad solicitante*] con domicilio en [*Calle/Avenida/Jirón/ Numero / Distrito / Provincia / Ciudad*] RUC N° [*Numero de RUC*] para comunicarle que nuestra institución tiene intención de participar en el proyecto titulado [*Titulo del Proyecto*], el cual será presentado al concurso **“Proyectos de Investigación Básica 2022-01”**.

Las actividades para el proyecto a cargo de nuestra institución serán ejecutadas por nuestra dependencia [*Nombre de la Dependencia*].

El personal que comprenderá el equipo de investigación y el gestor de proyectos es el siguiente:

<b>Nombres y Apellidos</b>	<b>Doc. Identidad N°</b>	<b>Función en el Proyecto<sup>3</sup></b>	<b>Tipo de Vínculo con la Entidad Solicitante<sup>4</sup></b>
		Responsable Técnico	
		Co-Investigador 1	
		Tesista 1	
		Tesista 2	
		Gestor de Proyecto	

Por nuestra participación en el Proyecto, realizaremos aportes al proyecto de investigación, con aporte monetario de S/ [00000] y aporte no monetario de S/ [00000].

Me comprometo a otorgar el soporte necesario para el desarrollo de la propuesta y acatar el resultado de la evaluación.

De resultar seleccionado, nuestra institución y el Responsable Técnico, nos comprometemos a:

1. Suscribir un convenio con el Programa Nacional de Investigación Científica y Estudios Avanzados, en los plazos establecidos por el Programa PROCIENCIA.
2. Brindar información al CONCYTEC y el Programa PROCIENCIA, durante y después de la subvención para verificar el cumplimiento de los compromisos adquiridos.
3. Brindar la documentación que certifique el cumplimiento de la elegibilidad, en caso sea requerido.

<sup>3</sup> Considerar la conformación que corresponda a la modalidad de postulación.

<sup>4</sup> Si el vínculo es: Laboral que indique el N° de contrato o en caso de contar con una Orden de Servicio indique el N° de Orden de servicio. Otro tipo de vínculo puede ser: estudiante de pre o posgrado de la entidad / tesista de pre o posgrado de la entidad / egresado de la entidad / profesor emérito y si es otro, especificarlo.



4. Brindar información relacionada al cumplimiento de las condiciones necesarias de los equipos, instalaciones e infraestructura para el adecuado desarrollo del proyecto y el cumplimiento de los objetivos del mismo.

Así mismo, declaro que la propuesta cumple con todos los requisitos de elegibilidad señalados en las declaraciones juradas de los anexos 3A, 3B y/o 3C (según corresponda) y Anexo 4 de las bases del concurso, así como los que detallo a continuación:

REQUISITOS	Sí cumpla (Marcar con X)
<b>La entidad solicitante:</b>	
1. Cumple con lo especificado en la sección 2.2.1, respecto al público objetivo.	
2. Cuenta con RUC activo y habido.	
3. Realiza actividades de investigación en CTI.	
4. Las entidades asociadas cumplen con lo especificado en la sección 2.2.2; respecto al público objetivo.	
5. La Entidad solicitante privada cuenta con al menos dos (02) años de funcionamiento continuo anterior a la fecha de postulación según el Registro Único de Contribuyentes (RUC).	
6. <b>NO</b> está inhabilitada de contratar con el Estado Peruano.	
7. <b>NO</b> tiene obligaciones financieras pendientes con el Programa PROCIENCIA y/o ha incumplido con las obligaciones señaladas en sus respectivos contratos y/o convenios con el Programa PROCIENCIA.	
8. <b>NO</b> se encuentra registrada en el Registro de No Elegibles (RENOES), o el que haga sus veces.	
9. Cumple con las condiciones necesarias en cuanto a equipos, instalaciones e infraestructura para el adecuado desarrollo del proyecto y el cumplimiento de los objetivos del mismo.	
<b>La Propuesta presentada</b>	
1. La propuesta presentada cumple con lo señalado en el numeral 1.5 Modalidades	
2. La propuesta corresponde a una de las áreas prioritarias señaladas en el numeral 2.1 de las bases del concurso.	

Sin otro particular, quedo de usted.

Atentamente,

\_\_\_\_\_  
(FIRMA Y SELLO DEL REPRESENTANTE LEGAL O LA AUTORIDAD COMPETENTE<sup>5</sup>)

NOMBRES Y APELLIDOS:

DNI:

CARGO EN LA INSTITUCIÓN:

<sup>5</sup> El presente documento puede ser presentado con la firma del Decano o de alguna otra autoridad con una jerarquía superior a la del postulante; sin embargo, el documento debe ser presentado en original con la firma del Representante legal de la institución al momento de la firma del Convenio.

## ANEXO 3B: CARTA DE PRESENTACIÓN Y COMPROMISO DE LA ENTIDAD ASOCIADA PERUANA

Ciudad, [día] de [mes] de 2022

**Señor  
Director Ejecutivo  
Fondo Nacional de Desarrollo Científico y Tecnológico  
y de Innovación Tecnológica  
Lima.-**

Tengo el agrado de dirigirme a usted como Representante Legal de [*Razón social de la entidad asociada*] con domicilio en [*Calle/Avenida/Jirón/ Numero / Distrito / Provincia / Ciudad*] RUC N° [*Numero de RUC*] para comunicarle que nuestra institución tiene intención de participar como entidad asociada en el proyecto titulado [*Título del Proyecto*], el cual será presentado al concurso “**Proyectos de Investigación Básica 2022-01**”.

Las actividades para el proyecto a cargo de nuestra institución serán ejecutadas por nuestra dependencia [*Nombre de la Dependencia*].

El personal que comprenderá el equipo de investigación cumple con los requisitos establecidos en la sección 2.3 de las bases del concurso, siendo el siguiente:

Nombres y Apellidos	Doc. Identidad N°	Función en el Proyecto	Tipo de Vínculo con la Entidad Solicitante <sup>6</sup>
		Co-Investigador 1	
		Co-Investigador 2	

Por nuestra participación en el Proyecto, realizaremos aportes al proyecto de investigación, con aporte monetario de S/ [00000] y aporte no monetario de S/ [00000].

Finalmente, declaro que nuestra organización cumple con todos los requisitos de elegibilidad señalados en el Anexo No. 7 de las bases del concurso y la cartilla de elegibilidad, así como los que detallo a continuación:

REQUISITOS	Si cumpla (Marcar con X)
<b>La Entidad Asociada Peruana</b>	
1. Cumple con lo especificado en la sección 2.2.2, respecto al público objetivo.	
2. Cuenta con RUC activo y habido.	

<sup>6</sup> Si el vínculo es: Laboral que indique el N° de contrato o en caso de contar con una Orden de Servicio indique el N° de Orden de servicio. Otro tipo de vínculo puede ser: estudiante de pre o posgrado de la entidad / tesista de pre o posgrado de la entidad / egresado de la entidad / profesor emérito y si es otro, especificarlo.

REQUISITOS	Sí cumpla (Marcar con X)
3. La Entidad asociada privada cuenta con al menos dos (02) años de funcionamiento continuo inmediatamente anteriores a la fecha de postulación con la forma societaria con la que postulan según el Registro Único de Contribuyentes (RUC).	
4. De ser Empresa, la entidad asociada deberá haber registrado una venta anual superior a 150 UIT en el 2019 o 2020, y presentará el registro de ventas del año 2021.	
5. <b>NO</b> tiene obligaciones financieras pendientes con el Programa PROCIENCIA y/o ha incumplido con las obligaciones señaladas en sus respectivos contratos y/o convenios con el Programa PROCIENCIA.	
6. <b>NO</b> se encuentra registrado en el Registro de No Elegibles (RENOES), o el que haga sus veces.	

Sin otro particular, quedo de usted.

Atentamente,

\_\_\_\_\_  
(FIRMA Y SELLO DEL REPRESENTANTE LEGAL O LA AUTORIDAD COMPETENTE<sup>7</sup>)

NOMBRES Y APELLIDOS:

DNI:

CARGO EN LA INSTITUCIÓN:

<sup>7</sup> El presente documento puede ser presentado con la firma del Decano o de alguna otra autoridad con una jerarquía superior a la del postulante; sin embargo, el documento debe ser presentado en original con la firma del Representante legal de la institución al momento de la firma del Convenio.

**ANEXO 3C: CARTA DE COMPROMISO PARA ENTIDADES ASOCIADAS  
EXTRANJERAS / FOR INTERNATIONAL ENTITIES**

CARTA DE COMPROMISO / LETTER OF COMMITMENT

Señor / Mr  
Director Ejecutivo / Executive Director  
Fondo Nacional de Desarrollo Científico y Tecnológico y  
de Innovación Tecnológica  
National Fund for Scientific and Technological  
Development and Innovation  
Lima.-

Por medio de la presente, expreso el interés de la institución [*Nombre de la Institución*], como autoridad competente, de participar junto a la Entidad Solicitante [*Nombre de la Entidad Solicitante*], en el proyecto de investigación básica denominado [*Nombre del Proyecto*], presentado al Concurso “**Proyectos de Investigación Básica 2022-01**”.

Hereby, I express the interest of the institution [*Institution's Name*], as a competent authority, to participate with the Applicant Entity [*Applicant Entity's Name*], in the project [*Project's Name*], submitted to the call “**Basic Research Projects 2022-01**”.

Nuestro compromiso de aporte en el proyecto consiste en [*Descripción breve*].  
Our commitment supporting the project consists of [*Brief description*].

A continuación, la lista de personas de la institución que participarán:  
Next, the list of people of the institution that will participate:

Nombres y Apellidos/ Name and Last name	Función en el Proyecto / Role in the project
	Associate Investigator

Atentamente / Sincerely

\_\_\_\_\_  
(FIRMA / SIGNATURE)  
NOMBRES Y APELLIDOS / NAMES AND LASTNAME  
CARGO EN LA INSTITUCIÓN / POSITION

## ANEXO 4: DECLARACION JURADA DEL RESPONSABLE TECNICO

### DECLARACION JURADA

Señores:

**CONSEJO NACIONAL DE CIENCIA, TECNOLOGÍA E INNOVACIÓN TECNOLÓGICA-  
CONCYTEC**

Calle Chinchón N° 867

San Isidro

Yo, [(Nombres y Apellidos)], identificado con [Número de DNI / Carnet de Extranjería] en mi condición de Responsable Técnico del Proyecto denominado [Título del Proyecto], en aras de preservar la transparencia necesaria y las buenas prácticas éticas relacionadas a los concursos públicos de financiamiento **SEÑALO BAJO JURAMENTO Y CON CARÁCTER DE DECLARACIÓN JURADA**<sup>8</sup>, que:

REQUISITO	Cumple (Marcar con X)
<i>De los miembros del equipo</i>	
1. La postulación <b>NO</b> genera un conflicto de interés <sup>9</sup> financiero, personal, ni de otra naturaleza, que pueda afectar el desarrollo o la integridad de la investigación en caso de ser seleccionado y/o el curso de la ejecución.	
2. <b>NO</b> incurre en las prohibiciones éticas señaladas en los numerales 1 y 2 del artículo 8° del Código de Ética de la Función Pública.	
3. <b>NO</b> han tenido injerencia directa ni indirecta en el proceso de elaboración o aprobación de los documentos del presente concurso (Ficha Técnica, Bases, Cartilla de Evaluación y de Elegibilidad, Guía de Soporte, Seguimiento y Evaluación).	
4. <b>NO</b> tienen relación de parentesco hasta el cuarto grado de consanguinidad (padres, hijos, abuelos, hermanos, nietos, tíos, sobrinos y primos hermanos) ni segundo de afinidad (hijos adoptivos, padres e hijos propios del cónyuge, abuelos y hermanos del cónyuge) ni por razón de matrimonio (cónyuge) con los servidores, funcionarios públicos o quienes ejercen función pública en el CONCYTEC, que tienen injerencia directa o indirecta en el proceso de elaboración de los documentos del presente concurso (Ficha Técnica, Bases, Cartilla de Evaluación y de Elegibilidad, Guía de Soporte, Seguimiento y Evaluación).	
5. Cumplen con lo establecido en el numeral 2.3 Conformación del Equipo.	
6. <b>NO</b> desempeñan más de una función en el equipo.	
<i>De los Equipos, instalaciones e infraestructura de la Entidad Solicitante</i>	
1. Me comprometo a brindar información relacionada al cumplimiento de las condiciones necesarias de los equipos, instalaciones e infraestructura para el adecuado desarrollo del proyecto y el cumplimiento de los objetivos del mismo.	
2. Cumplen con las condiciones necesarias en cuanto a equipos, instalaciones e infraestructura para el adecuado desarrollo del proyecto y el cumplimiento de los objetivos del mismo.	
<i>Del Responsable Técnico</i>	

<sup>8</sup> Texto Único Ordenado de la Ley N° 27444 – Ley del Procedimiento Administrativo General, aprobado por Decreto Supremo N° 004-2019-JUS, Título Preliminar, artículo IV, numeral 1.7

**1.7. Principio de presunción de veracidad** – “En la tramitación del procedimiento administrativo, se presume que los documentos y declaraciones formulados por los administrados en la forma prescrita por esta Ley, responden a la verdad de los hechos que ellos afirman. Esta presunción admite prueba en contrario”. En concordancia con lo dispuesto en el artículo 51° de la misma norma.

<sup>9</sup> **EL CONFLICTO de INTERES** se presenta cuando el servidor, funcionario o quien ejerce función pública tiene o podría tener intereses personales, laborales, económicos, familiares o financieros que pudieran afectar el desempeño independiente, imparcial y objetivo de sus funciones, o estar en conflicto con los deberes y funciones a su cargo.

REQUISITO	Cumple (Marcar con X)
1. Tiene vínculo laboral y/o contractual con la entidad solicitante durante la postulación y ejecución del proyecto.	
2. Tiene residencia o domicilio habitual en el Perú ( <i>sólo en el caso de la modalidad multidisciplinarios</i> ).	
3. Tiene residencia o domicilio habitual en el Perú y en la región donde postula ( <i>sólo en el caso de la modalidad semilla</i> ).	
4. Cuenta con su registro ORCID vinculado al CTI Vitae – Hojas de Vida afines a la Ciencia y Tecnología.	
5. Está registrado en el RENACYT ( <i>sólo en el caso de la modalidad multidisciplinarios</i> )	
6. Cuenta con el grado de maestría o doctorado (registrado en SUNEDU o adjuntado manualmente en el CTI Vitae) ( <i>solo en el caso de la modalidad multidisciplinario</i> ). En caso de haber sustentado la tesis para la obtención del grado académico en los años 2020 o 2021, podrá presentar la constancia de aprobación de tesis o acta de sustentación de tesis, emitida por la Facultad o Escuela correspondiente.	
7. Ha liderado o está liderando o ha participado o está participando en al menos tres (03) proyectos de investigación con financiamiento concursable o cuenta con tres (03) artículos originales, publicados en revistas indizadas en Scopus o WoS; o una combinación de ambos relacionados al área temática o disciplina a la que aplica en la presente convocatoria ( <i>sólo en el caso de la modalidad multidisciplinarios</i> ).	
8. Declara que, las constancias de los tres (03) proyectos de investigación con financiamiento concursable y/o los tres (03) artículos originales que han sido incluidos en la presente postulación, corresponden a proyectos y/o artículos que están relacionados al área temática o disciplina a la que aplica en la presente convocatoria. ( <i>sólo en el caso de la modalidad multidisciplinarios</i> ).	
9. Tiene como mínimo grado de maestro ( <i>sólo en el caso de la modalidad Semilla</i> ). En caso de haber sustentado la tesis para la obtención del grado académico en los años 2020 o 2021, podrá presentar la constancia de aprobación de tesis o acta de sustentación de tesis, emitida por la Facultad o Escuela correspondiente.	
10. Ha participado o está participando en un (01) proyecto de investigación o cuenta con un artículo original, publicados en revistas indizadas en Scopus o WoS relacionados al área temática o disciplina a la que aplica en la presente convocatoria ( <i>sólo en el caso de la modalidad Semilla</i> ).	
11. Declara que la constancia de al menos un (01) proyecto de investigación con financiamiento concursable y/o al menos un (01) artículo original que han sido incluidos en la presente postulación corresponden a un proyecto y/o artículo que está relacionado al área temática o disciplina a la que aplica en la presente convocatoria. ( <i>sólo en el caso de la modalidad Semilla</i> ).	
12. No ha liderado ni está liderando proyectos financiados por el Programa PROCIENCIA o FONDECYT ( <i>sólo en el caso de la modalidad Semilla</i> ).	
13. Declara que no cumple el mismo rol en otra propuesta de este concurso.	
14. En caso de realizar actividades administrativas o de gestión a tiempo completo, declaro que <b>NO</b> participo de un proyecto de investigación en ejecución ni por iniciar; con excepción de resultar seleccionados en el presente concurso.	
15. Declaro no contar con más de tres (03) subvenciones como IP y/o investigador asociado y/o Co-Investigador del Programa PROCIENCIA en ejecución o ganados hasta el 2021, que incluyan el desarrollo de proyectos de investigación, al momento de la postulación	
16. <b>Garantiza</b> que el tesista o tesistas no cuentan con otro incentivo monetario para el desarrollo de su tesis por parte del Programa PROCIENCIA.	
17. <b>NO</b> tienen obligaciones financieras pendientes con el Programa PROCIENCIA ni han incurrido en faltas éticas ni han incumplido con las obligaciones señaladas en sus respectivos contratos y/o convenios con el Programa PROCIENCIA.	
18. <b>NO</b> se encuentra registrado en el Registro de No Elegibles (RENOES), ni en el que haga sus veces.	
19. <b>NO</b> cuentan con antecedentes penales y/o judiciales, ni han sido sentenciados por delitos cometidos en agravio del Estado.	
20. <b>NO</b> cuentan con sanciones vigentes registradas en el Registro Nacional de Sanciones de Destitución y Despido (RNSDD).	

REQUISITO	Cumple (Marcar con X)
21. <b>NO</b> cuentan con sanciones por infracciones graves y muy graves vigentes en las instituciones donde realicen labores de investigación o desarrollo tecnológico.	
22. <b>NO</b> se encuentran reportados en el Registro de Deudores Alimentarios Morosos del Poder Judicial (REDAM).	
23. En caso de ser un investigador Incorporado, en cualquiera de las modalidades, me comprometo a no recibir ningún tipo de incentivo mientras dure mi contratación bajo las normas del Banco Mundial.	
<i>Co-Investigador(es)</i>	
1. Tiene vínculo laboral o académico con la entidad solicitante o asociada, según corresponda, durante la postulación y ejecución del proyecto.	
2. Tiene como mínimo título universitario. En caso de haber sustentado la tesis para la obtención del grado académico en los años 2020 o 2021, podrá presentar la constancia de aprobación de tesis o acta de sustentación de tesis, emitida por la Facultad o Escuela correspondiente.	
3. En caso de pertenecer a una universidad, debe contar como mínimo con grado de Maestro. En caso de haber sustentado la tesis para la obtención del grado académico en el año 2021, podrá presentar la constancia de aprobación de tesis o acta de sustentación de tesis, emitida por la Facultad o Escuela correspondiente.	
4. <b>NO</b> tienen obligaciones financieras pendientes con el Programa PROCIENCIA ni han incurrido en faltas éticas ni han incumplido con las obligaciones señaladas en sus respectivos contratos y/o convenios con el Programa PROCIENCIA.	
5. <b>NO</b> se encuentra registrado en el Registro de No Elegibles (RENOES), o el que haga sus veces.	
6. En caso de ser un investigador Incorporado, en cualquiera de las modalidades, me comprometo a no recibir ningún tipo de incentivo mientras dure mi contratación bajo las normas del Banco Mundial.	
<i>Tesista o Tesistas</i>	
1. Es procedente de una universidad peruana.	
<i>Gestor de Proyectos</i>	
1. <b>NO</b> cuentan con antecedentes penales y/o judiciales, o haber sido sentenciados por delitos cometidos en agravio del Estado.	
2. <b>NO</b> cuentan con sanciones vigentes registradas en el Registro Nacional de Sanciones de Destitución y Despido (RNSDD).	
3. <b>NO</b> cuentan con sanciones por infracciones graves y muy graves vigentes en las instituciones donde realicen labores de investigación o desarrollo tecnológico.	
4. <b>NO</b> se encuentran reportados en el Registro de Deudores Alimentarios Morosos del Poder Judicial (REDAM).	

En caso la información proporcionada resulte ser falsa, se incurre en los delitos de falsa declaración en proceso administrativo (artículo 411° del Código Penal), falsedad ideológica (artículo 428° del Código Penal) o falsedad genérica (artículo 438° del Código Penal), sin perjuicio de las demás sanciones que pudieran corresponder.

Atentamente,

.....  
**FIRMA**  
DNI N° .....

## **ANEXO 5: CARACTERÍSTICAS DE LA CARTA DE GARANTÍA DE FIEL CUMPLIMIENTO DEL CONTRATO**

Tanto la Carta Fianza como la Póliza de Caucción deberán contar con las siguientes características:

- 1) Ser emitida a favor del Programa Nacional de Investigación Científica y Estudios Avanzados RUC N° 20608551698 con domicilio legal en Calle Chinchón 867, San Isidro; en respaldo de fiel cumplimiento del Contrato suscrito en el marco del Concurso **“Proyectos de Investigación Básica 2022-01”**.
- 2) Deben ser emitidas por el valor equivalente al 10% del primer desembolso, según lo indicado en el contrato con el Programa PROCIENCIA.
- 3) Ser incondicional, solidaria, irrevocable y de realización automática en el Perú al sólo requerimiento del Programa Nacional de Investigación Científica y Estudios Avanzados.
- 4) En el caso de la Carta Fianza, esta debe ser emitida por una entidad financiera; mientras que la Póliza de Caucción debe ser emitida por una Compañía de Seguros. En Ambos casos, las dos entidades deben encontrarse bajo la supervisión de la Superintendencia de Banca, Seguros y Administradoras Privadas de Fondos de Pensiones, la que debe estar autorizada para emitir garantías o estar considerada en la lista actualizada de bancos extranjeros de primera categoría que periódicamente publica el Banco Central de Reserva del Perú.



## ANEXO 6: RUBROS FINANCIABLES

### 1) **Recursos humanos**<sup>10</sup> (hasta 55% del monto financiado por el Programa PROCENCIA)

El presente rubro debe considerar el incentivo monetario a ser otorgado al Responsable Técnico, los Co-Investigadores, los tesisistas y el Personal Técnico<sup>11</sup> según corresponda.

En el caso del incentivo monetario para los tesisistas debe ser considerado por lo menos S/ 800.00 soles mensuales para tesisistas de pregrado y S/1,200.00 soles mensuales para los tesisistas de postgrado.

El rango de contraprestaciones en el equipo de investigación será determinado por el Responsable Técnico.

#### **Consideraciones**

- Tener en consideración que el Incentivo Monetario no es un salario, es un incentivo adicional al salario percibido por sus respectivas entidades.
- No se considerará el personal que no se haya registrado en el proyecto o destinado a actividades no declaradas.
- El Responsable Técnico y la entidad ejecutora determinará la modalidad para la asignación del incentivo monetario a los integrantes del equipo de investigación que no laboran en esa institución según sus procedimientos administrativos internos.

### 2) **Pasajes y Viáticos** (hasta 10% del monto financiado por el Programa PROCENCIA)

Corresponde a los gastos de viajes relacionados a actividades propias del proyecto de investigación.

Los gastos que aplican para este rubro son:

- a) Pasajes: Pasajes de ida y vuelta, en clase económica considerando destinos nacionales e internacionales. Se puede incluir pasajes aéreos, terrestres o acuáticos dependiendo de las vías disponibles para llegar al destino. Solo se considerarán pasajes internacionales en caso las restricciones varíen, de acuerdo a la actual coyuntura.
- b) Viáticos: comprenden los gastos por concepto de alimentación, hospedaje y movilidad (hacia y desde el lugar de embarque), así como el desplazamiento en lugar donde se realizan las actividades. El concepto de viáticos es aplicable para estancias cuya duración sea menor a los quince (15) días calendario, considerando los topes máximos diarios detallados en el Anexo 3.
- c) Manutención: comprenden los gastos de alojamiento, alimentación y movilidad local, durante su permanencia en el lugar sede del objeto del beneficio otorgado, o desplazamientos relacionados con él. El concepto de Manutención es aplicable siempre que se trate de una estancia cuya duración sea mayor o igual a quince (15) días calendario, considerando los topes máximos diarios detallados en el Anexo 3.
- d) Seguro de viaje: el seguro es de carácter obligatorio y su valor debe estar de acuerdo al precio de mercado. La cobertura típicamente incluye gastos médicos de emergencia, muerte accidental, invalidez e imprevistos logísticos durante el viaje (retraso de vuelos, demora o pérdida de equipaje, robos, etc.). El precio del seguro puede variar en función a edad, duración del viaje y el destino. Se puede financiar hasta un máximo de S/ 1,000.

---

<sup>10</sup> Según la Ley de Presupuesto del Sector Público, en la QUINCUAGÉSIMA OCTAVA disposición complementaria final de la Ley N° 30372 (ratificada el año 2019), indica lo siguiente: Dispónese que las entidades públicas que resulten beneficiarias del Programa Nacional de Investigación Científica y Estudios Avanzados - PROCENCIA, como resultado de un concurso de proyectos de investigación efectuado por el CONCYTEC, quedan autorizadas a otorgar un incentivo económico a los investigadores que participan en el desarrollo de proyectos de investigación.

<sup>11</sup> Solo aplica en caso de Entidades privadas. En Entidades públicas los incentivos solo están permitidos para los investigadores de acuerdo la Ley de Presupuesto del Sector Público, en la QUINCUAGÉSIMA OCTAVA disposición complementaria final de la Ley N° 30372 (ratificada el año 2019).

**Nota importante:** Debido a la coyuntura actual, existen restricciones de viajes entre algunos países. Asimismo, en algunos países se está considerando volver a aplicar la cuarentena; por lo tanto, la ejecución del proyecto no debe verse afectada en caso de no poder realizar dichos viajes.

- 3) **Equipos y bienes duraderos** (hasta 30% del monto financiado por el Programa PROCIENCIA)  
Corresponde a la adquisición de equipos menores para el proyecto de investigación.

**Consideraciones**

- No se considerará la adquisición o alquiler de equipos, bienes duraderos e insumos no vinculados con la naturaleza y ejecución del proyecto.
- No se considerará la adquisición o alquiler de inmuebles y adquisición de vehículos.
- No se considerará la adquisición de bienes usados.
- No se considerará la adquisición de tecnologías y equipamiento que tengan impactos negativos en el medio ambiente.

- 4) **Materiales e insumos**

- a) Materiales, insumos, reactivos, accesorios, componentes electrónicos o mecánicos, bienes no inventariables.
- b) Material bibliográfico como manuales, bases de datos, libros especializados, otros, y/o suscripciones a redes de información (en físico o electrónico).
- c) Software especializado para el desarrollo de los proyectos de investigación.
- d) Adquisición de licencias de uso necesarias para el desarrollo de la propuesta de proyecto.

**Consideraciones**

- El proveedor no debe:
  - Ser un miembro del equipo de la propuesta o sus cónyuges o sus parientes hasta el cuarto grado de consanguinidad o segundo de afinidad
  - Ser un integrante de los órganos de administración, apoderado o representante legal, socio, accionista, participacionista o titular de la EE o EA(s), o sus cónyuges o sus parientes hasta el cuarto grado de consanguinidad o segundo de afinidad
  - Ser una entidad parte de la EE o EA(s).
  - Ser una entidad que tenga, respecto a la EE o EA(s), la calidad de matriz o filial.

- 5) **Asesorías Especializadas** (Consultorías)

Corresponde a los gastos de contratación de personas naturales o jurídicas para la ejecución de actividades de índole técnica especializada consideradas como críticas para lograr el buen resultado de la propuesta: servicios de laboratorio, colección de datos, procesamiento de muestras, análisis y diseño.

**Consideraciones**

- Los proveedores de las consultorías pueden ser de carácter nacional o extranjero y son a todo costo<sup>12</sup> (incluyen honorarios, viáticos, pasajes, etc.).
- Aplican las mismas consideraciones que para el rubro financiable "Materiales e Insumos".
- El proveedor no deberá tener vínculo con la Entidad Ejecutora.
- El pago de asesorías especializadas no contempla el pago de remuneraciones mensuales, debe ser en la modalidad de pago por entrega de producto.

- 6) **Servicio de Terceros**

Corresponde a los gastos de contratación de personas naturales o jurídicas para la ejecución de actividades complementarias dentro de la propuesta, tales como:

---

<sup>12</sup> En el caso de consultorías de personas naturales no domiciliadas se debe considerar el pago del 30% de impuesto a la renta. La EE deberá tomar todas las precauciones del caso.

- a) Actividades de difusión:
- i) Gastos de organización del taller de cierre del proyecto (no se considerarán gastos de alquiler de local).
  - ii) Costo de publicación de artículos en revistas indizadas.
  - iii) Costo de inscripción para participar en eventos o para discutir los resultados con personal interesado o calificado.

\*Considerar la realización de talleres virtuales de acuerdo a la coyuntura existente en el momento de la realización de la actividad de difusión.

- b) Actividades complementarias de la investigación:
- i) Gastos de organización de actividades de capacitación y/o entrenamiento
  - ii) Gastos de importación y desaduanaje de materiales, insumos o equipos que se adquieran en el extranjero.
  - iii) Gastos de importación y desaduanaje de materiales, insumos o equipos que sean donados por la entidad asociada extranjera. En casos de donación, los equipos pueden ser nuevos o de segunda mano.
  - iv) Alquiler de vehículos y combustible para el traslado de materiales y equipos para el desarrollo de las actividades.
  - v) Servicios de adecuación, acondicionamiento, mejora o renovación de los ambientes de trabajo donde se desarrollan las actividades (preparación de terreno, conexión a servicios básicos, mejoramiento de infraestructura, instalación de equipamiento, otros).
  - vi) Gastos de mantenimiento de los equipos adquiridos o los que ya se tienen, pero que se encuentren operativos.
  - vii) Solicitud de registro de patentes.
  - viii) Gastos asociados al costo de derechos, autorizaciones para investigación/permiso para acceso a recursos genéticos, revisión de comités de ética, en caso de que la ES no cuente con uno en su institución. Asimismo, este rubro contempla la contratación de algún servicio que coadyuven a la obtención de los citados permisos.
  - ix) En el caso que la EE no cuente con un gestor tecnológico, sus servicios se podrán incluir en este rubro.

#### **Consideraciones**

- Aplican las mismas consideraciones que para el rubro financiable "Materiales e Insumos".
- 7) **Gastos logísticos de operación** (Hasta 10% del monto financiado por el Programa PROCIENCIA) Corresponde al incentivo monetario para el Gestor de Proyectos<sup>13</sup>, útiles de oficina, impresiones u otros gastos logísticos del proyecto, no debe pasar de S/ 1,500 soles mensuales. No cubre gastos administrativos (*Overhead*).

Otros gastos distintos a los especificados en los rubros financiables (numeral 2.4.2) **no serán asumidos por el Programa PROCIENCIA.**

---

<sup>13</sup> En el caso que la Entidad Ejecutora sea una entidad pública y el gestor de proyectos sea un funcionario y/o servidor público de dicha entidad, el porcentaje valorizado de dedicación al proyecto de su remuneración será considerado como contrapartida no monetaria.

## **ANEXO 7: EVALUACIÓN, SELECCIÓN Y RESULTADOS**

El Programa PROCENCIA, a través de la Sub Unidad de Selección de Beneficiarios (SUSB), es responsable del proceso de evaluación y selección de las propuestas presentadas, hasta la publicación de los resultados del concurso.

### **1. Proceso de Evaluación y Selección**

#### **1.1 Elegibilidad**

Consiste en la verificación de los requisitos de elegibilidad según lo dispuesto en el numeral 1.5 Modalidad, 2.2. Público Objetivo, 2.3 Conformación del equipo, y con los requisitos señalados en los documentos de postulación de las presentes Bases. El cumplimiento o incumplimiento de dichos requisitos determinan las postulaciones aptas y no aptas, respectivamente.

La verificación de documentos de elegibilidad se podrá realizar en paralelo a la etapa de evaluación.

Se podrá solicitar a los postulantes los documentos probatorios de las declaraciones juradas presentadas en cualquier momento del proceso de evaluación y selección, manteniendo el principio de equidad para todos los postulantes.

Mayor detalle se podrá encontrar en la Cartilla de Elegibilidad.

#### **1.2 Evaluación de Propuesta**

La evaluación de las propuestas es realizada por evaluadores externos quienes son investigadores y profesionales expertos de probada experiencia en el ámbito de las áreas temáticas de las postulaciones.

El proceso de evaluación es simple ciego, por consiguiente, se mantiene la confidencialidad de la identidad de los evaluadores.

La evaluación externa será realizada sobre la base de la siguiente escala por criterio:

<b>Escala de Calificación</b>					
No cumple con el criterio	Deficiente	Regular	Bueno	Muy Bueno	Sobresaliente
0	1	2	3	4	5

La calificación final de la propuesta se obtiene mediante el promedio de la calificación de los evaluadores externos. Una propuesta será considerada APROBADA cuando alcance la calificación promedio igual o mayor a 3.5 punto.

Los criterios utilizados por los evaluadores externos para la evaluación de la propuesta son los siguientes:

### Multidisciplinarios

CRITERIO	PONDERACIÓN DEL CRITERIO MULTIDISCIPLINARIO	ASPECTOS A EVALUAR
<b>I. Conocimiento, experiencia y funciones del Responsable Técnico y Co-investigadores.</b>	<b>20%</b>	Se evaluará lo siguiente: a. La experiencia técnico-científica del Responsable Técnico y de los co-investigadores (publicaciones, proyectos, capacitaciones en el campo de investigación del proyecto). b. El nivel de participación y funciones claramente descritas y vinculadas a los objetivos del proyecto. c. La experiencia complementaria e integrada del equipo de investigación en sus diferentes campos de investigación.
<b>II. Relevancia, pertinencia y coherencia en la concepción de la propuesta</b>	<b>20%</b>	Se evaluará lo siguiente: a. La relevancia de la propuesta para el alcance de la convocatoria. b. Que la propuesta sea novedosa y original con respecto a los aspectos técnicos y científicos. c. La importancia científica dentro de su propio campo de investigación. d. Las características de la Entidad Solicitante y/o Asociada para el alcance de la convocatoria.
<b>III. Propuesta Técnico Científica</b>	<b>30%</b>	Se evaluará lo siguiente: a. Que los antecedentes sean sólidos y exhaustivos en la propuesta. (En caso tengan antecedentes preliminares obtenidos por el grupo estén consistentes con la línea de investigación propuesta). b. Que los objetivos sean claros y establezcan el propósito del proyecto. c. La coherencia entre el problema de investigación, las preguntas, los objetivos, la metodología y las actividades propuestas. d. Que la estrategia de investigación, la metodología, los análisis de datos y laboratorio estén bien planteados y detallados para lograr los objetivos del proyecto.
<b>IV. Viabilidad de la propuesta</b>	<b>10%</b>	Se evaluará lo siguiente: a. Los medios y recursos disponibles (infraestructura, equipamiento, insumos) tanto de la entidad solicitante como de las entidades asociadas deben ser adecuados para alcanzar los objetivos. b. Las actividades del cronograma deben ser factibles de realizarse en el periodo de ejecución del proyecto. c. Las limitaciones y riesgos del proyecto deben ser identificadas, así como la estrategia para abordarlos.
<b>V. Resultados, sostenibilidad e impacto</b>	<b>10%</b>	Se evaluará lo siguiente: a. Los resultados previstos y los entregables del proyecto deben estar claramente descritos y alineados con los objetivos.

		<ul style="list-style-type: none"> <li>b. Que el proyecto tenga impacto en las áreas de la convocatoria (generar nuevo conocimiento, aperturar nuevas perspectivas técnicas y científicas).</li> <li>c. La sostenibilidad de la propuesta en las áreas prioritarias. Y su potencial para fortalecer y consolidar las líneas de investigación para su futura aplicabilidad antes del comienzo de su producción o utilización comercial.</li> </ul>
<b>VI. Presupuesto</b>	<b>10%</b>	<p>Se evaluará lo siguiente:</p> <ul style="list-style-type: none"> <li>a. Los recursos solicitados, junto con los recursos existentes, deben ser suficientes para respaldar financieramente el alcance total del proyecto.</li> <li>b. Coherencia del presupuesto a nivel de actividades del proyecto.</li> </ul>

### Semilla

<b>CRITERIO</b>	<b>PONDERACIÓN DEL CRITERIO SEMILLA</b>	<b>ASPECTOS A EVALUAR</b>
<b>I. Conocimiento, experiencia y funciones del Responsable Técnico y Co-investigadores.</b>	<b>10%</b>	<p>Se evaluará lo siguiente:</p> <ul style="list-style-type: none"> <li>a. La experiencia técnico-científica del Responsable Técnico y de los co-investigadores (publicaciones, proyectos, capacitaciones en el campo de investigación del proyecto).</li> <li>b. El nivel de participación y funciones claramente descritas y vinculadas a los objetivos del proyecto</li> <li>c. La complementariedad de los investigadores en el desarrollo del proyecto.</li> </ul>
<b>II. Relevancia, pertinencia y coherencia en la concepción de la propuesta</b>	<b>20%</b>	<p>Se evaluará lo siguiente:</p> <ul style="list-style-type: none"> <li>a. La relevancia de la propuesta para el alcance de la convocatoria.</li> <li>b. Que la propuesta sea novedosa y original con respecto a los aspectos técnicos y científicos.</li> <li>c. La importancia científica dentro de su propio campo de investigación. d. Las características de la Entidad Solicitante y/o Asociada para el alcance de la convocatoria.</li> </ul>
<b>III. Propuesta Técnico Científica</b>	<b>40%</b>	<p>Se evaluará lo siguiente:</p> <ul style="list-style-type: none"> <li>a. Que los antecedentes sean sólidos y exhaustivos en la propuesta. (En caso tengan antecedentes preliminares obtenidos por el grupo estén consistentes con la línea de investigación propuesta).</li> <li>b. Que los objetivos sean claros y establezcan el propósito del proyecto.</li> <li>c. La coherencia entre el problema de investigación, las preguntas, los objetivos, la metodología y las actividades propuestas.</li> <li>d. Que la estrategia de investigación, la metodología, los análisis de datos y laboratorio</li> </ul>

		estén bien planteados y detallados para lograr los objetivos del proyecto.
<b>IV. Viabilidad de la propuesta</b>	<b>10%</b>	Se evaluará lo siguiente: a. Los medios y recursos disponibles (infraestructura, equipamiento, insumos) tanto de la entidad solicitante como de las entidades asociadas deben ser adecuados para alcanzar los objetivos. b. Las actividades del cronograma deben ser factibles de realizarse en el periodo de ejecución del proyecto. c. Las limitaciones y riesgos del proyecto deben ser identificadas, así como la estrategia para abordarlos.
<b>V. Resultados, sostenibilidad e impacto</b>	<b>10%</b>	Se evaluará lo siguiente: a. Los resultados previstos y los entregables del proyecto deben estar claramente descritos y alineados con los objetivos. b. Que el proyecto tenga impacto en las áreas de la convocatoria (generar nuevo conocimiento, aperturar nuevas perspectivas técnicas y científicas). c. La sostenibilidad de la propuesta en las áreas prioritarias. Y su potencial para fortalecer y consolidar las líneas de investigación para su futura aplicabilidad antes del comienzo de su producción o utilización comercial.
<b>VI. Presupuesto</b>	<b>10%</b>	Se evaluará lo siguiente: a. Los recursos solicitados, junto con los recursos existentes, deben ser suficientes para respaldar financieramente el alcance total del proyecto. b. Coherencia del presupuesto a nivel de actividades del proyecto.

Mayor detalle podrá encontrarse en la Cartilla de Evaluación.

En esta convocatoria, para promover la participación en conformidad con el literal a) y b) del artículo 4 de la Ley N° 30863, solo las propuestas que obtengan la calificación de aprobado recibirán un puntaje adicional según corresponda, considerando el siguiente criterio:

- 1) Propuestas cuyo responsable técnico sea una persona con discapacidad o el proyecto propuesto busque mejorar directamente los niveles de vida de las personas con discapacidad: 4% del puntaje total obtenido.

En caso de que el responsable técnico sea una persona con discapacidad deberá adjuntar el certificado de discapacidad permanente e irreversible otorgado por las instituciones que señala la Ley o la Resolución Ejecutiva de inscripción en el Registro Nacional de la Persona con Discapacidad a cargo del Consejo Nacional de las Personas con

Discapacidad (CONADIS). Ley 30863, Ley Marco de Ciencia, Tecnología e Innovación Tecnológica desde la perspectiva de enfoque de discapacidad

Solo se otorgará el puntaje adicional a las propuestas APROBADAS.

### 1.3 Selección

Las propuestas APROBADAS se ponen a consideración del Panel de Selección. El Panel está conformado por 5 miembros, que son investigadores de amplia trayectoria profesional, y cuentan con el siguiente perfil:

- Trayectoria científico o profesional en un área del conocimiento dentro de una convocatoria determinada y, de preferencia, haber participado en otros paneles de evaluación o comités de selección de proyectos u otras propuestas (becas, programas, eventos, etc.).
- Los miembros con perfil científico deben tener experiencia en investigación y en asignación de fondos concursables.
- Experiencia en proyectos multidisciplinarios, interdisciplinarios o transdisciplinarios, o de innovación.

El Panel de Selección además cuenta con un (1) representante de CONCYTEC quien tiene voz, pero no voto. Adicionalmente, el Panel de Selección cuenta con un (1) secretario quien es un representante de la SUSB, tiene voz, pero no tiene voto, su función es proporcionar información necesaria al Panel, coordinar, convocar y moderar las sesiones.

El Panel seleccionará las propuestas a ser subvencionadas tomando en cuenta el puntaje total dado por los evaluadores externos, la disponibilidad presupuestal y teniendo en cuenta además de la calidad técnico-científica, los siguientes criterios:

- 1) Que los resultados del proyecto tengan impacto en la comunidad científica nacional y/o internacional.
- 2) Que no exista similitud de alcance, y deberá presentar novedad relevante, con respecto a proyectos previamente financiados por PROCENCIA-CONCYTEC u otra entidad perteneciente al SINACTI a las que PROCENCIA tenga acceso.
- 3) Que la propuesta responda a políticas de: 1. Fortalecimiento de capacidades regionales en CTI, y/o 2. inclusión de género y/o, 3. Mejoramiento de los niveles de vida de las personas con discapacidad, y/o 4. Fortalecimiento de la asociatividad con entidades internacionales, y/o 5. Investigaciones que involucren la revalorización de los conocimientos tradicionales y tecnologías ancestrales, y/o 6. Continuidad de proyectos de investigación culminados

La calidad técnico - científica se refiere a que los proyectos deben de crear nuevo conocimiento adaptado a diferentes contextos o nuevos conceptos o ideas que mejoren el conocimiento ya existente, deben buscar que la incertidumbre con respecto al resultado final sea mínima, deben estar planificados y presupuestados y deben tener la posibilidad de transferir los nuevos conocimientos generados, sean positivos o negativos,



garantizando su uso permitiendo que otros investigadores los reproduzcan como parte de sus actividades de I+D<sup>14</sup>.

En caso de proyectos de investigación que incluyan seres humanos o animales de experimentación; el Panel de selección podrá dar sus recomendaciones sobre los aspectos éticos en caso aplique.

La SUSB elaborará una guía para el Panel de Selección donde se describirá el protocolo a desarrollarse y los criterios anteriormente descritos.

El Panel de Selección emitirá un Acta que recoja los principales aspectos que fueron tomados en cuenta en su decisión considerando los criterios de priorización y aspectos relevantes que salgan del debate del Panel y se incluirá el listado final de propuestas seleccionadas, no seleccionadas y accesorias, de ser el caso.

Según lo establecen las bases de la convocatoria, se espera financiar al menos 21 subvenciones (13 de la modalidad multidisciplinario y 8 de la modalidad semilla). En caso habría mayor disponibilidad presupuestal podrían incrementarse el número de subvenciones en el concurso.

Se establecerán cuotas para cada una de las sub áreas del Área de conocimiento de Ciencias Naturales según OCDE: 1. Matemáticas, 2. Computación y Ciencias de la Información, 3. Ciencias Físicas, 4. Ciencias Químicas, 5. Ciencias de la Tierra y Medioambientales, 6. Ciencias Biológicas y 7. Otras Ciencias Naturales.

Las cuotas para cada una de las 7 sub áreas, se distribuirán de manera balanceada cubriendo primero la participación de todas las sub áreas hasta el cumplimiento de cuotas por modalidad de proyectos (Multidisciplinario, y Semilla).

Si en una de las áreas temáticas el comité de consistencia considera que no hay suficientes propuestas de alta calidad para cubrir el número total de subvenciones asignadas, la subvención restante será reasignada a los otros grupos donde haya suficientes propuestas de alta calidad y que cumplan con los criterios de selección propuestos en el concurso.

En la modalidad de Proyectos de Investigación Semilla se financiarán únicamente propuestas de regiones diferentes a Lima Metropolitana.

En caso de que las propuestas aprobadas no cubran la distribución asignada según modalidad de proyectos multidisciplinarios, se reasignarán las subvenciones a la modalidad semilla y/o de semilla a multidisciplinario.

---

<sup>14</sup> Adaptado del Manual de Frascati (2015)

En caso de que las propuestas accesorias pasen a ser seleccionadas, la priorización será por disponibilidad presupuestal y en base a los méritos técnicos-científicos de la propuesta.

#### **1.4 Envío de Retroalimentación y levantamiento de observaciones**

Una vez finalizado el proceso de evaluación y selección se envía - como retroalimentación - los comentarios de la evaluación por pares y del Panel de Selección a las propuestas seleccionadas.

La SUSB mediante correo electrónico dirigido al Responsable Técnico de las propuestas seleccionadas solicitará un Informe de Levantamiento de Observaciones y Sugerencias de Mejora realizadas por los evaluadores externos (revisión por pares) y por los miembros del Panel de Selección. Junto con este informe los seleccionados deben ingresar las correcciones en su propuesta (versión final). El informe de compromiso de levantamiento de observaciones y la versión final de la propuesta, la SUSB lo adjuntará al expediente de las propuestas seleccionadas.

La SUSB presenta los resultados al Consejo Directivo para la ratificación de los resultados.

#### **1.5 Publicación de resultados**

PROCIENCIA emitirá la Resolución de Dirección Ejecutiva con los resultados del concurso. Los resultados son definitivos e inapelables y serán publicados en el portal web de PROCIENCIA ([www.prociencia.gob.pe](http://www.prociencia.gob.pe)).

#### **1.6 Retroalimentación**

El Programa PROCIENCIA, a través de la Sub Unidad de Selección de Beneficiarios, comunicará a todos los postulantes, vía correo electrónico, el resultado y retroalimentación.

## ANEXO 8: TECHNOLOGY READINESS LEVELS (TRL) O NIVEL DE MADUREZ TECNOLÓGICA

Propuesta de CONCYTEC adaptada del TRL propuesto por NASA y TRL aplicados por agencias como CONACYT (México), KIET (Korea), Ficha de Alianza Pacifico (AP) y Facultad de ingeniería y sistemas de PennState.

TRL	Título	Definición	Indicadores de resultados (ejemplos)
1	Principios básicos reportados de la nueva tecnología propuesta.	Este nivel se caracteriza por el desarrollo de investigación básica, la revisión y publicación de artículos científicos, el desarrollo y uso básico del conocimiento necesario para iniciar una tecnología, sin un propósito definido de aplicación. Se desarrolla en un entorno de laboratorio.	Artículos científicos publicados sobre los principios de la tecnología propuesta, Estado del arte, Bases de datos, Libros, Tesis



**Los resultados de los Proyectos de Investigación Básica corresponden al Nivel de Madurez 1.**